Общество с ограниченной ответственностью
«НАУЧНО-ИССЛЕДОВАТЕЛЬСКИЙ И ПРОЕКТНЫЙ ИНСТИТУТ НЕФТИ И ГАЗА
УХТИНСКОГО ГОСУДАРСТВЕННОГО ТЕХНИЧЕСКОГО УНИВЕРСИТЕТА»

(ООО «НИПИ нефти и газа УГТУ»)

ПРОЕКТ ВНЕСЕНИЯ ИЗМЕНЕНИЙ В ДОКУМЕНТАЦИЮ ПО ПЛАНИРОВКЕ ТЕРРИТОРИИ ПО ОБЪЕКТУ

СТРОИТЕЛЬСТВО ЛИНЕЙНЫХ КОММУНИКАЦИЙ КУСТА СКВАЖИН №102 КОМАНДИРШОРСКОГО НЕФТЯНОГО МЕСТОРОЖДЕНИЯ

утвержденную распоряжением Департамента строительства, жилищно-коммунального хозяйства, энергетики и транспорта Ненецкого автономного округа от 28.11.2022 г. № 618-р

Книга 1.2 «Проект планировки территории»

87-04-НИПИ/2019-2-ППТ

2025

Общество с ограниченной ответственностью
«НАУЧНО-ИССЛЕДОВАТЕЛЬСКИЙ И ПРОЕКТНЫЙ ИНСТИТУТ НЕФТИ И ГАЗА
УХТИНСКОГО ГОСУДАРСТВЕННОГО ТЕХНИЧЕСКОГО УНИВЕРСИТЕТА»

(ООО «НИПИ нефти и газа УГТУ»)

Заказчик ООО «ЛУКОЙЛ-ПЕРМЬ»

ПРОЕКТ ВНЕСЕНИЯ ИЗМЕНЕНИЙ В ДОКУМЕНТАЦИЮ ПО ПЛАНИРОВКЕ ТЕРРИТОРИИ ПО ОБЪЕКТУ

СТРОИТЕЛЬСТВО ЛИНЕЙНЫХ КОММУНИКАЦИЙ КУСТА СКВАЖИН №102 КОМАНДИРШОРСКОГО НЕФТЯНОГО МЕСТОРОЖДЕНИЯ

утвержденную распоряжением Департамента строительства, жилищно-коммунального хозяйства, энергетики и транспорта Ненецкого автономного округа от 28.11.2022 г. № 618-р

Книга 1.2 «Проект планировки территории»

87-04-НИПИ/2019-2-ППТ

Заместителя директора –
Главный инженер — О.С. Соболева

Главный инженер проекта — И.А. Логачев

2025

Взам. инв. №

Подп. и дата

Инв. № подл.

СОДЕРЖАНИЕ

	Обозначение	Наименование	Стра-ница
		Раздел 3 «Материалы по обоснованию проекта планировки территории. Графическая часть»	
1	87-04-НИПИ/2019-2-ППТ.Г2	Схема расположения элементов планировочной структуры	3
2	87-04-НИПИ/2019-2-ППТ.Г3	Схема использования территории в период подготовки проекта планировки территории	4
3	87-04-НИПИ/2019-2-ППТ.Г4	Схема границ зон с особыми условиями использования территорий, особо охраняемых природных территорий, лесничеств	5
4	87-04-НИПИ/2019-2-ППТ.Г5	Схема границ территорий, подверженных риску возникновения чрезвычайных ситуаций природного и техногенного характера	6
5	87-04-НИПИ/2019-2-ППТ.Г6	Схема конструктивных и планировочных решений	7
6	87-04-НИПИ/2019-2-ППТ.Г7	Схема организации улично-дорожной сети и движения транспорта	8
		Раздел 4 «Материалы по обоснованию проекта планировки территории. Текстовая часть»	
7	87-04-НИПИ/2019-2-ППТ.Т2	Пояснительная записка	9
		Приложение	

Согласовано

Взам. инв. №

Подп. и дата

Инв. № подл.

Изм.	Кол.уч.	Лист	№док.	Подпись	Дата
Разработал		Е.С. Тюрина			15.10.25
ГИП		И.А. Логачев			15.10.25

87-04-НИПИ/2019-2-ППТ

Содержание

Стадия	Лист	Листов
П	2	

ООО «НИПИ нефти и газа УГТУ»

Формат А4

Взам. инв. №

Подп. и дата

Инв. № подл.

Изм.	Кол.уч	Лист	№док.	Подп.	Дата

РАЗДЕЛ 4 «МАТЕРИАЛЫ ПО ОБОСНОВАНИЮ ПРОЕКТА ПЛАНИРОВКИ ТЕРРИТОРИИ. ПОЯСНИТЕЛЬНАЯ ЗАПИСКА»

а) описание природно-климатических условий территории, в отношении которой разрабатывается проект планировки территории

Объект «Строительство линейных коммуникаций куста скважин №102 Командиршорского нефтяного месторождения» (далее – Объект) расположен на территории, относящейся к строительно-климатическому подрайону IГ согласно «Схематической карте климатического районирования территории РФ для строительства», СП 131.13330.2025 «Строительная климатология».

Климат района субарктический. Характерные черты района – слабая теплообеспеченность, продолжительная суровая зима, короткое прохладное лето, наличие многолетней мерзлоты, низкая биологическая продуктивность. Наличие многочисленных рек, озёр и особенно болот способствует большой влажности климата. В любом из летних месяцев возможны заморозки. Рассматриваемая территория находится в зоне избыточного увлажнения.

Ближайшей действующей метеостанцией к району работ является станция «Хорей-Вер». Согласно информации ФГБУ «Северное УГМС», метеостанции «Мишвань» и «Хоседа-Хард» закрыты в 2014 и в 2016 году, соответственно.

По информации ФГБУ «Северное УГМС», согласно климатическим данным по метеостанции М-2 «Хорей-Вер»: средняя максимальная температура воздуха наиболее жаркого месяца (июль) – плюс 18,9°С; средняя месячная температура воздуха наиболее холодного месяца (январь) – минус 19,3°С; скорость ветра, повторяемость превышения которой составляет 5%, – 10,1 м/с. В годовом распределении направлений воздушных масс преобладают юго-западные ветры.

б) обоснование определения границ зон планируемого размещения линейных объектов

Земельные участки в границах зоны планируемого размещения линейных объектов расположены в квартале 83:00:070003 на землях сельскохозяйственного назначения и землях промышленности, энергетики, транспорта, связи, радиовещания, телевидения, информатики, земли для обеспечения космической деятельности, земли обороны, безопасности и земли иного специального назначения (далее – земли промышленности). Основной землепользователь – ООО «ЛУКОЙЛ-ПЕРМЬ» (арендатор).

Таблица 1 – Ведомость земельных участков в пределах зон планируемого размещения линейных объектов

№ п/п	Кадастровый номер земельного участка	Категория земель	Наименование правообладателя
1	2	3	4
1	83:00:070003:3596	Земли промышленности	аренда ООО "ЛУКОЙЛ-ПЕРМЬ"
2	83:00:070003:3607	Земли промышленности	аренда ООО "ЛУКОЙЛ-ПЕРМЬ"
3	83:00:070003:4369	Земли промышленности	аренда ООО "ЛУКОЙЛ-ПЕРМЬ"
4	83:00:070003:4372	Земли промышленности	аренда ООО "ЛУКОЙЛ-ПЕРМЬ"
5	83:00:070003:4373	Земли промышленности	аренда ООО "ЛУКОЙЛ-ПЕРМЬ"
6	83:00:070003:4374	Земли промышленности	аренда ООО "ЛУКОЙЛ-ПЕРМЬ"
7	83:00:070003:5536	Земли промышленности	аренда ООО "ЛУКОЙЛ-ПЕРМЬ"
8	83:00:070003:5537	Земли промышленности	аренда ООО "ЛУКОЙЛ-ПЕРМЬ"
9	83:00:070003:5578	Земли промышленности	аренда ООО "ЛУКОЙЛ-ПЕРМЬ"
10	83:00:070003:5579	Земли промышленности	аренда ООО "ЛУКОЙЛ-ПЕРМЬ"
11	83:00:070003:5581	Земли промышленности	аренда ООО "ЛУКОЙЛ-ПЕРМЬ"
12	83:00:070003:5582	Земли промышленности	аренда ООО "ЛУКОЙЛ-ПЕРМЬ"
13	83:00:070003:5583	Земли промышленности	аренда ООО "ЛУКОЙЛ-ПЕРМЬ"

№ п/п	Кадастровый номер земельного участка	Категория земель	Наименование правообладателя
1	2	3	4
14	83:00:070003:5584	Земли промышленности	аренда ООО "ЛУКОЙЛ-ПЕРМЬ"
15	83:00:070003:5591	Земли промышленности	аренда ООО "ЛУКОЙЛ-ПЕРМЬ"
16	83:00:070003:5592	Земли промышленности	аренда ООО "ЛУКОЙЛ-ПЕРМЬ"
17	83:00:070003:5596	Земли промышленности	аренда ООО "ЛУКОЙЛ-ПЕРМЬ"
18	83:00:070003:5597	Земли промышленности	аренда ООО "ЛУКОЙЛ-ПЕРМЬ"
19	83:00:070003:5600	Земли промышленности	аренда ООО "ЛУКОЙЛ-ПЕРМЬ"
20	83:00:070003:5606	Земли промышленности	аренда ООО "ЛУКОЙЛ-ПЕРМЬ"
21	83:00:070003:5607	Земли промышленности	аренда ООО "ЛУКОЙЛ-ПЕРМЬ"
22	83:00:070003:5609	Земли промышленности	аренда ООО "ЛУКОЙЛ-ПЕРМЬ"
23	83:00:070003:5610	Земли промышленности	аренда ООО "ЛУКОЙЛ-ПЕРМЬ"
24	83:00:070003:5612	Земли промышленности	аренда ООО "ЛУКОЙЛ-ПЕРМЬ"
25	83:00:070003:5619	Земли промышленности	аренда ООО "ЛУКОЙЛ-ПЕРМЬ"
26	83:00:070003:5620	Земли промышленности	аренда ООО "ЛУКОЙЛ-ПЕРМЬ"
27	83:00:070003:5624	Земли промышленности	аренда ООО "ЛУКОЙЛ-ПЕРМЬ"
28	83:00:070003:5625	Земли промышленности	аренда ООО "ЛУКОЙЛ-ПЕРМЬ"
29	83:00:070003:5626	Земли промышленности	аренда ООО "ЛУКОЙЛ-ПЕРМЬ"
30	83:00:070003:5627	Земли промышленности	аренда ООО "ЛУКОЙЛ-ПЕРМЬ"
31	83:00:070003:5628	Земли промышленности	аренда ООО "ЛУКОЙЛ-ПЕРМЬ"
32	83:00:070003:5629	Земли промышленности	аренда ООО "ЛУКОЙЛ-ПЕРМЬ"
33	83:00:070003:5640	Земли промышленности	аренда ООО "ЛУКОЙЛ-ПЕРМЬ"
34	83:00:070003:5641	Земли промышленности	аренда ООО "ЛУКОЙЛ-ПЕРМЬ"
35	83:00:070003:5644	Земли промышленности	аренда ООО "ЛУКОЙЛ-ПЕРМЬ"
36	83:00:070003:3641	Земли сельскохозяйственного назначения	аренда СПК колхоз "Ижемский оленевод и Ко"
37	83:00:070003:4377	Земли промышленности	аренда ООО "ЛУКОЙЛ-ПЕРМЬ"
38	83:00:070003:5087	Земли промышленности	аренда ООО "ЛУКОЙЛ-ПЕРМЬ"
39	83:00:070003:5088	Земли промышленности	аренда ООО "ЛУКОЙЛ-ПЕРМЬ"
40	83:00:070003:5137	Земли промышленности	аренда ООО "ЛУКОЙЛ-ПЕРМЬ"
41	83:00:070003:5611	Земли промышленности	аренда ООО "ЛУКОЙЛ-ПЕРМЬ"
42	83:00:070003:5614	Земли промышленности	аренда ООО "ЛУКОЙЛ-ПЕРМЬ"
43	83:00:070003:5615	Земли промышленности	аренда ООО "ЛУКОЙЛ-ПЕРМЬ"
44	83:00:070003:5616	Земли промышленности	аренда ООО "ЛУКОЙЛ-ПЕРМЬ"
45	83:00:070003:5617	Земли промышленности	аренда ООО "ЛУКОЙЛ-ПЕРМЬ"
46	83:00:070003:5643	Земли промышленности	аренда ООО "ЛУКОЙЛ-ПЕРМЬ"
47	83:00:070003:4582	Земли промышленности	аренда ООО "ЛУКОЙЛ-ПЕРМЬ"
48	83:00:070003:5637	Земли промышленности	аренда ООО "ЛУКОЙЛ-ПЕРМЬ"
49	83:00:070003:4371	Земли промышленности	аренда ООО "ЛУКОЙЛ-ПЕРМЬ"
50	83:00:070003:5089	Земли промышленности	аренда ООО "ЛУКОЙЛ-ПЕРМЬ"
51	83:00:070003:5116	Земли промышленности	аренда ООО "ЛУКОЙЛ-ПЕРМЬ"
52	83:00:070003:5119	Земли промышленности	аренда ООО "ЛУКОЙЛ-ПЕРМЬ"
53	83:00:070003:5120	Земли промышленности	аренда ООО "ЛУКОЙЛ-ПЕРМЬ"
54	83:00:070003:5136	Земли промышленности	аренда ООО "ЛУКОЙЛ-ПЕРМЬ"
55	83:00:070003:5638	Земли промышленности	аренда ООО "ЛУКОЙЛ-ПЕРМЬ"
56	83:00:070003:5855	Земли промышленности	аренда ООО "ЛУКОЙЛ-ПЕРМЬ"
57	83:00:070003:5090	Земли промышленности	аренда ООО "ЛУКОЙЛ-ПЕРМЬ"
58	83:00:070003:5114	Земли промышленности	аренда ООО "ЛУКОЙЛ-ПЕРМЬ"
59	83:00:070003:5115	Земли промышленности	аренда ООО "ЛУКОЙЛ-ПЕРМЬ"
60	83:00:070003:5094	Земли промышленности	аренда ООО "ЛУКОЙЛ-ПЕРМЬ"
61	83:00:070003:5138	Земли промышленности	аренда ООО "ЛУКОЙЛ-ПЕРМЬ"
62	83:00:070003:4781	Земли промышленности	аренда ООО "ЛУКОЙЛ-ПЕРМЬ"

№ п/п	Кадастровый номер земельного участка	Категория земель	Наименование правообладателя
1	2	3	4
63	83:00:070003:5091	Земли промышленности	аренда ООО "ЛУКОЙЛ-ПЕРМЬ"
64	83:00:070003:5093	Земли промышленности	аренда ООО "ЛУКОЙЛ-ПЕРМЬ"
65	83:00:070003:5399	Земли промышленности	аренда ООО "ЛУКОЙЛ-ПЕРМЬ"
66	83:00:070003:5599	Земли промышленности	аренда ООО "ЛУКОЙЛ-ПЕРМЬ"
67	83:00:070003:5085	Земли промышленности	аренда ООО "ЛУКОЙЛ-ПЕРМЬ"
68	83:00:070003:5129	Земли промышленности	аренда ООО "ЛУКОЙЛ-ПЕРМЬ"
69	83:00:070003:5400	Земли промышленности	аренда ООО "ЛУКОЙЛ-ПЕРМЬ"
70	83:00:070003:5598	Земли промышленности	аренда ООО "ЛУКОЙЛ-ПЕРМЬ"
71	83:00:070003:5601	Земли промышленности	аренда ООО "ЛУКОЙЛ-ПЕРМЬ"
72	83:00:070003:4538	Земли промышленности	аренда ООО "ЛУКОЙЛ-ПЕРМЬ"
73	83:00:070003:5086	Земли промышленности	аренда ООО "ЛУКОЙЛ-ПЕРМЬ"
74	83:00:070003:5092	Земли промышленности	аренда ООО "ЛУКОЙЛ-ПЕРМЬ"
75	83:00:070003:5130	Земли промышленности	аренда ООО "ЛУКОЙЛ-ПЕРМЬ"
76	83:00:070003:5608	Земли промышленности	аренда ООО "ЛУКОЙЛ-ПЕРМЬ"
77	83:00:070003:4779	Земли промышленности	аренда ООО "ЛУКОЙЛ-ПЕРМЬ"
78	83:00:070003:5075	Земли промышленности	аренда ООО "ЛУКОЙЛ-ПЕРМЬ"
79	83:00:070003:5083	Земли промышленности	аренда ООО "ЛУКОЙЛ-ПЕРМЬ"
80	83:00:070003:5131	Земли промышленности	аренда ООО "ЛУКОЙЛ-ПЕРМЬ"
81	83:00:070003:5602	Земли промышленности	аренда ООО "ЛУКОЙЛ-ПЕРМЬ"
82	83:00:070003:5084	Земли промышленности	аренда ООО "ЛУКОЙЛ-ПЕРМЬ"
83	83:00:070003:5095	Земли промышленности	аренда ООО "ЛУКОЙЛ-ПЕРМЬ"
84	83:00:070003:5519	Земли промышленности	аренда ООО "ЛУКОЙЛ-ПЕРМЬ"
85	83:00:070003:5077	Земли промышленности	аренда ООО "ЛУКОЙЛ-ПЕРМЬ"
86	83:00:070003:5096	Земли промышленности	аренда ООО "ЛУКОЙЛ-ПЕРМЬ"
87	83:00:070003:5118	Земли промышленности	аренда ООО "ЛУКОЙЛ-ПЕРМЬ"
88	83:00:070003:5078	Земли промышленности	аренда ООО "ЛУКОЙЛ-ПЕРМЬ"
89	83:00:070003:5097	Земли промышленности	аренда ООО "ЛУКОЙЛ-ПЕРМЬ"

Проектируемые линейные объекты (автодорога до куста скважин №102 и ВЛ-10кВ (2 линии) к площадке куста скважин №102) в составе проекта «Строительство линейных коммуникаций куста скважин №102 Командиршорского нефтяного месторождения» располагаются вне границ особо охраняемых природных территорий (Приложение Б: письмо Министерства природных ресурсов и экологии РФ от 12.02.2021 г. № 15-61/1730-ОГ (л.54), письмо Департамента природных ресурсов, экологии и агропромышленного комплекса НАО от 03.11.2022 г. № 7574 (л.55), письмо Администрации МР «Заполярный район» НАО от 09.11.2022 г. № 01-31-2745/22-21-1 (л.56)) и территорий объектов культурного наследия (Приложение Б: письмо Департамента внутреннего контроля и надзора НАО от 10.11.2022 г. № ОКН-20221102-9700074227-3), на землях промышленности, предоставленных в целях разработки и обустройства Командиршорского нефтяного месторождения. Лицензия на право пользования недрами НРМ 021766 НЭ от 16.02.2024 г.

Ширина полосы земель, отводимых на период строительства для ВЛ, принята в соответствии с Постановлением Правительства РФ от 11.08.2003 г. № 486 «Об утверждении Правил определения размеров земельных участков для размещения воздушных линий электропередачи и опор линий связи, обслуживающих электрические сети». Ширина полосы земель, отводимых на период строительства для автодороги, принята в соответствии с Постановлением Правительства РФ от 02.09.2009 г. № 717 «О нормах отвода земель для размещения автомобильных дорог и (или) объектов дорожного сервиса».

Конкретные размеры земельных участков для строительства линейных объектов определяются в соответствии с проектной документацией с учетом принятой технологии

производства монтажных работ, условий и методов строительства. Ширина полосы отвода для ВЛ составляет 8 м, для автодороги – 24 м.

в) обоснование определения границ зон планируемого размещения линейных объектов, подлежащих реконструкции в связи с изменением их местоположения

В связи со строительством линейных объектов (автодорога до куста скважин №102 и ВЛ-10кВ (2 линии) к площадке куста скважин №102) в составе проекта «Строительство линейных коммуникаций куста скважин №102 Командиршорского нефтяного месторождения» не изменяются границы зон планируемого размещения этих линейных объектов, подготовка чертежа границ зон планируемого размещения линейных объектов, подлежащих реконструкции в связи с изменением их местоположения, не требуется.

г) обоснование определения предельных параметров застройки территории в границах зон планируемого размещения объектов капитального строительства, проектируемых в составе линейных объектов

Согласно п.3 ч.4 ст.36 Градостроительного Кодекса Российской Федерации (ГрК РФ) на земельные участки, занятые линейными объектами или предназначенные для размещения линейных объектов, действие градостроительных регламентов не распространяется.

Предельные размеры разрешенного строительства, реконструкции объектов капитального строительства не подлежат установлению.

Учитывая основные технические характеристики проектируемых объектов, проектом планировки территории определены границы зоны планируемого размещения в соответствии с требованиями действующих норм отвода земель. Ширина полосы отвода для ВЛ составляет 8 м, для автодороги – 24 м.

д) ведомость пересечений границ зон планируемого размещения линейного объекта (объектов) с сохраняемыми объектами капитального строительства (здание, строение, сооружение, объект, строительство которого не завершено), существующими и строящимися на момент подготовки проекта планировки территории

Таблица 2 – Ведомость пересечений коммуникаций

Местоположение, ПК	Отметка	Наименование коммуникаций	Техническая характеристика	Глубина заложения, высота до верхней образующей, м	Марка (сечение), диаметр, мм	Угол пересечения, градусы	Владелец	Примечание
Трасса ВЛ-10кВ № 1 к площадке куста скважин №102								
пересечения отсутствуют								
Трасса ВЛ-10кВ № 2 к площадке куста скважин №102								
пересечения отсутствуют								
Трасса автодороги до куста скважин №102								
пересечения отсутствуют								

Таблица 3 – Ведомость пересечения с дорогами

Местоположение, ПК	Отметка	Наименование дороги	Угол пересечения градусы	Категория дороги	Тип покрытия	Ширина основания насыпи, м	Ширина проезжей части, м	Владелец
Трасса ВЛ-10кВ № 1 к площадке куста скважин №102								

Местоположение, ПК	Отметка	Наименование дороги	Угол пересечения градусы	Категория дороги	Тип покрытия	Ширина основания насыпи, м	Ширина проезжей части, м	Владелец
1+24,77	118,56	автозимник	42°	-	-	-	12,0	ООО «ЛУКОЙЛ-Коми» ТПП «ЛУКОЙЛ-Севернефтегаз» КЦДНГ-5 (Командиршорское НМ)
9+80,12	109,42	автозимник	77°	-	-	-	10,0	
Трасса ВЛ-10кВ № 2 к площадке куста скважин №102								
1+38,13	118,63	автозимник	42°	-	-	-	12,0	ООО «ЛУКОЙЛ-Коми» ТПП «ЛУКОЙЛ-Севернефтегаз» КЦДНГ-5 (Командиршорское НМ)
10+06,40	109,37	автозимник	77°	-	-	-	10,0	
Трасса автодороги до куста скважин №102								
8+56,57	109,40	автозимник	76°	-	-	-	10,0	ООО «ЛУКОЙЛ-Коми» ТПП «ЛУКОЙЛ-Севернефтегаз» КЦДНГ-5 (Командиршорское НМ)

е) ведомость пересечений границ зон планируемого размещения линейного объекта (объектов) с объектами капитального строительства, строительство которых запланировано в соответствии с ранее утвержденной документацией по планировке территории

Границы зон планируемого размещения линейных объектов пересекают границы зон планируемого размещения следующих объектов:

1. «Обустройство куста № 104 Западно-Командиршорского месторождения» (документация по планировке территории утверждена распоряжением Департамента строительства, жилищно-коммунального хозяйства, энергетики и транспорта Ненецкого автономного округа от 28.11.2022 г. № 617-р).

2. «Строительство линейных коммуникаций куста скважин № 104 Западно-Командиршорского нефтяного месторождения» (документация по планировке территории утверждена распоряжением Департамента строительства, жилищно-коммунального хозяйства, энергетики и транспорта Ненецкого автономного округа от 24.11.2022 г. № 610-р).

3. «Обустройство куста №102 Командиршорского месторождения» (документация по планировке территории утверждена распоряжением Департамента строительства, жилищно-коммунального хозяйства, энергетики и транспорта Ненецкого автономного округа от 28.11.2022 г. № 616-р).

4. «Вахтовый жилой комплекс Командиршорского месторождения и Опорная база промысла Командиршорского месторождения» (документация по планировке территории утверждена распоряжением Департамента строительства, жилищно-коммунального хозяйства, энергетики и транспорта Ненецкого автономного округа от 02.11.2022 г. № 579-р).

5. «Обустройство куста №103 Северо-Командиршорского месторождения» (документация по планировке территории утверждена распоряжением Департамента строительства, жилищно-коммунального хозяйства, энергетики и транспорта Ненецкого автономного округа от 12.04.2023 г. № 236-р).

6. «Строительство линейных коммуникаций куста скважин № 102 Командиршорского нефтяного месторождения» (документация по планировке территории утверждена распоряжением Департамента строительства, жилищно-коммунального хозяйства, энергетики и транспорта Ненецкого автономного округа от 28.11.2022 г. № 618-р).

7. «Строительство системы электроснабжения месторождений Командиршорской группы. Этап 2» (документация по планировке территории утверждена распоряжением Департамента строительства, жилищно-коммунального хозяйства, энергетики и транспорта Ненецкого автономного округа от 08.04.2021 г. № 120-р).

ж) ведомость пересечений границ зон планируемого размещения линейного объекта (объектов) с водными объектами (в том числе с водотоками, водоемами, болотами и т.д.) представлена в таблице 4, 5.

Таблица 4 – Ведомость пересечений с водотоками

М	ПК+	Протяжение водной поверхности, м	Наименование и характеристики водотока	Отметка дна	Урез воды
Трасса ВЛ-10кВ № 1 к площадке куста скважин №102					
2	14+75,91	126,9	ручей	105,75	106,85 / 26.VII
Трасса ВЛ-10кВ № 2 к площадке куста скважин №102					
2	14+94,56	120,3	ручей	105,74	106,85 / 26.VII
Трасса автодороги до куста скважин №102					
2	13+30,14	127,5	ручей	105,71	106,85 / 26.VII

Таблица 5 – Ведомость пересечений с болтами и заболоченными участками

Проектный километр	Протяжение по оси перехода			Примечание
	от ПК+	до ПК+	длина по оси перехода, м	
Трасса ВЛ-10кВ № 1 к площадке куста скважин №102				
1	6+58,40	6+89,43	31,03	заболоченность, влаголюбивая растительность
1	7+38,02	8+69,06	131,04	заболоченность, влаголюбивая растительность
2	10+12,01	12+46,60	234,59	заболоченность, влаголюбивая растительность
2	14+67,12	14+75,91	8,79	болото проходимое
2	14+95,73	15+03,35	7,62	болото проходимое
2	15+43,69	15+91,55	47,86	болото проходимое
2	16+19,51	16+33,22	13,71	заболоченность, влаголюбивая растительность
2	16+90,35	18+04,05	113,7	заболоченность, влаголюбивая растительность
3	20+36,52	20+46,76	10,24	заболоченность, влаголюбивая растительность
3	21+22,40	21+61,04	38,64	заболоченность, влаголюбивая растительность
3	22+70,06	23+40,52	70,46	заболоченность, влаголюбивая растительность
3	26+76,54	27+45,31	68,77	заболоченность, влаголюбивая растительность
Трасса ВЛ-10кВ № 2 к площадке куста скважин №102				
1	6+78.97	7+00,00	21,03	заболоченность, влаголюбивая растительность
1	7+64.05	8+17,86	53,81	заболоченность, влаголюбивая растительность
1	8+43.45	8+91,71	48,26	заболоченность, влаголюбивая растительность
2	10+35.54	12+76,71	241,17	заболоченность, влаголюбивая растительность
2	14+86.85	14+94,56	7,71	болото проходимое
2	15+14.36	15+43,00	28,64	болото проходимое
2	15+61.06	15+70,96	9,90	болото проходимое
2	15+79.45	16+03,57	24,12	болото проходимое
2	16+42.53	16+58,05	15,52	заболоченность, влаголюбивая растительность
2	17+37.55	18+25,71	88,16	заболоченность, влаголюбивая растительность

Проектный километр	Протяжение по оси перехода			Примечание
	от ПК+	до ПК+	длина по оси перехода, м	
2	18+41.74	18+50,59	8,85	заболоченность, влаголюбивая растительность
2	18+96.41	19+06,16	9,75	заболоченность, влаголюбивая растительность
2	19+52.68	19+62,53	9,85	заболоченность, влаголюбивая растительность
3	21+75,20	22+11,00	35,80	заболоченность, влаголюбивая растительность
3	23+26,07	23+89,81	63,74	заболоченность, влаголюбивая растительность
3	26+51,91	26+87,54	35,63	заболоченность, влаголюбивая растительность
3	27+13,39	28+00,00	86,61	заболоченность, влаголюбивая растительность
Трасса автодороги до куста скважин №102				
1	5+15,22	5+41,47	26,25	заболоченность, влаголюбивая растительность
1	6+04,02	6+75,27	71,25	заболоченность, влаголюбивая растительность
1	6+89,61	7+44,62	55,01	заболоченность, влаголюбивая растительность
1-2	8+83,64	11+22,41	238,77	заболоченность, влаголюбивая растительность
2	13+26,49	13+30,14	3,65	болото проходимое
2	13+49,91	13+61,86	11,95	болото проходимое
2	14+00,00	14+50,08	50,08	болото проходимое
2	14+78,35	14+87,22	8,87	заболоченность, влаголюбивая растительность
2	15+34,18	15+46,77	12,59	заболоченность, влаголюбивая растительность
2	15+90,78	16+63,89	73,11	заболоченность, влаголюбивая растительность
2	17+53,96	17+66,62	12,66	заболоченность, влаголюбивая растительность
2	19+00,00	19+12,59	12,59	заболоченность, влаголюбивая растительность
2-3	19+86,09	20+32,16	46,07	заболоченность, влаголюбивая растительность
3	20+57,88	21+00,00	42,12	заболоченность, влаголюбивая растительность
3	21+65,32	22+15,58	50,26	заболоченность, влаголюбивая растительность
3	25+62,48	26+27,14	64,66	заболоченность, влаголюбивая растительность

з) особые условия использования территории

Особо охраняемые природные территории (ООПТ) – это участки земли, водной поверхности и воздушного пространства над ними, где располагаются природные комплексы и объекты, которые имеют особое природоохранное, научное, культурное, эстетическое, рекреационное и оздоровительное значение. К ним относятся заповедники, заказники, национальные парки и памятники природы.

В границах участка работ отсутствуют:

- ООПТ федерального значения, их охранные зоны, а также территории, зарезервированные под создание новых ООПТ федерального значения (письмо Министерства природных ресурсов и экологии РФ от 12.02.2021 г. № 15-61/1730-ОГ),

- ООПТ регионального и местного значения (письмо Департамента природных ресурсов, экологии и агропромышленного комплекса НАО от 03.11.2022 г. № 7574);

- территории традиционного природопользования коренных малочисленных народов Севера, Сибири и Дальнего Востока РФ федерального значения (письмо Федерального Агентства по делам национальностей от 18.11.2022 г. № 38498-01.1-28-03,

- месторождения и проявления твердых полезных ископаемых, месторождения подземных вод, подземные источники питьевого и хозяйственно-бытового водоснабжения и их зоны санитарной охраны, месторождения общераспространенных полезных ископаемых (письмо Архангельского филиала ФБУ «Территориальный фонд геологической информации по Северо-Западному федеральному округу» от 22.11.2022 г. № 02-04-03-880),

- санитарно-защитные зоны почвенных очагов сибирской язвы, неблагополучные пункты по сибирской язве и их санитарно-защитные зоны, скотомогильники и биотермические ямы и их санитарно-защитные зоны, моровые поля и их санитарно-защитные зоны, места захоронения трупов животных и их санитарно-защитные зоны, территории неблагополучных по факторам эпизоотической опасности в пределах участка (объекта) и прилегающей к нему зоне в радиусе 1000 м (письмо Департамента внутреннего контроля и надзора НАО от 03.11.2022 г. № 4021),

- несанкционированные свалки, полигоны ТБО, места захоронения отходов (письмо Департамента природных ресурсов, экологии и агропромышленного комплекса НАО от 01.11.2022 г. № 7464),

- выпуски сточных вод (письмо Двинско-Печорского БВУ от 22.11.2022 г. № А-22/2071),

- лечебно-оздоровительные местности и курорты местного, регионального и федерального значения и их округа санитарной (горно-санитарной) охраны, участки морского водопользования, используемые для рекреационного, лечебно-оздоровительного, хозяйственно-питьевого и культурно-бытового морского водопользования населения, зоны санитарной охраны участков морского водопользования и полос суши, прилегающие к участкам морского водопользования (письмо Департамента здравоохранения, труда и социальной защиты населения НАО от 10.11.2022 г. № 16457),

- промышленные и сельскохозяйственные предприятия, опасные объекты и объекты с особым режимом использования территории (письмо Управления Федеральной службы по надзору в сфере защиты прав потребителей и благополучия человека по НАО от 30.10.2022 г. № 01-1-24/1033),

- территории и/или акватории водно-болотных угодий и ключевые орнитологические территории (письмо Департамента природных ресурсов, экологии и агропромышленного комплекса НАО от 03.11.2022 г. № 7541),

- пастбища и пути перегона домашних оленей (письмо СПК «Ижемский Оленевод и Ко» от 18.01.2021 г. № 31, письмо СПК «Коопхоз «Ерв» от 24.11.2022 г. № 284),

- поверхностные и подземные источники питьевого и хозяйственно-бытового водоснабжения и их зон санитарной охраны (письмо Администрации МР «Заполярный район» НАО от 09.11.2022 г. № 01-31-2745/22-21-1, письмо Департамента природных ресурсов, экологии и агропромышленного комплекса НАО от 03.11.2022 г. № 7542)),

- объекты культурного наследия (письмо Департамента внутреннего контроля и надзора НАО от 10.11.2022 г. № ОКН-20221102-9700074227-3),

- скотомогильники (в.т.ч. сибиреязвенные), биотермические ямы и другие места захоронения трупов животных и их санитарно-защитных зоны (письмо Администрации МР «Заполярный район» НАО от 09.11.2022 г. № 01-31-2745/22-21-1),

- особо ценные продуктивные сельскохозяйственные угодья (письмо Департамента природных ресурсов, экологии и агропромышленного комплекса НАО от 23.11.2022 г. № 7987),

- мелиорируемые земли, мелиоративные каналы и системы, гидротехнические сооружения (письмо Департамента природных ресурсов, экологии и агропромышленного комплекса НАО от 03.11.2022 г. № 7566),

- защитные леса, особо защитные участки леса, лесопарковые зеленые пояса (письмо Департамента природных ресурсов, экологии и агропромышленного комплекса НАО от 31.10.2022 г. № 7447).

По данным Администрации МР «Заполярный район» (письмо от 09.11.2022 г. № 01-31-2745/22-21-1) в границах участка работ отсутствуют:

- особо охраняемые природные территории местного значения Заполярного района (существующие, проектируемые, перспективные) и их охранные зоны;

- территории традиционного природопользования коренных малочисленных народов Севера местного значения Заполярного района;

- поверхностные и подземные источники хозяйственно-бытового водоснабжения, их зон санитарной охраны в радиусе 1 км от объекта;

- полигоны ТБО и места захоронения опасных отходов, организованных или эксплуатируемых подведомственными организациями;

- природные лечебные ресурсы, лечебно-оздоровительные местности и курорты местного значения, их зоны санитарной охраны;

- межпоселенческие места захоронения (кладбища), объекты похоронного назначения Заполярного района и установленные для них санитарно-защитные зоны в пределах участка размещения объекта и прилегающей зоне (1000 м);

- санитарно-защитные зоны, установленные от находящихся в муниципальной собственности промышленных и (или) сельскохозяйственных предприятий;

- несанкционированные свалки.

В пределах участка (объекта) находятся объекты размещения отходов, включенные в Государственный реестр объектов размещения отходов:

- «Шламовый амбар скважины № 103 Северо-Командиршорского нефтяного месторождения» (67.163893 с.ш. 55.696725 в.д.),

- «Шламовый амбар скважины № 102 Северо-Командиршорского нефтяного месторождения» (67.163750 с.ш. 55.696639 в.д.) (письмо Межрегионального Управления Федеральной службы по надзору в сфере природопользования по Республике Коми и НАО от 14.11.2022 г. № 08-15/6017).

Участок (объект) расположен вне районов аэродромов и приаэродромных территорий аэродромов (письмо СЗ МТУ РОСАВИАЦИИ от 23.11.2022 г. № Исх-4513/СЗМТУ).

Все письма, подтверждающие вышеуказанную информацию, представлены в приложении Б.

Примечания.

1. Схема вертикальной планировки, инженерной подготовки и инженерной защиты территории не разрабатывалась, т.к. в соответствии с Приказом №740/пр от 25.04.2017 Министерство строительства и жилищно-коммунального хозяйства Российской Федерации «Об установлении случаев подготовки и требований к подготовке входящей в состав материалов по обоснованию проекта планировки территории схемы вертикальной планировки, инженерной подготовки и инженерной защиты территории» разработка не требуется.

Данный проект планировки подготавливается в отношении территории с рельефом, имеющим уклон менее 8 процентов. Территория проектирования не относится к районам развития опасных геологических и инженерно-геологических процессов.

2. Схема границ территорий объектов культурного наследия не разрабатывалась, т.к. на земельных участках, подлежащих воздействию строительных работ, объекты культурного наследия, включенные в единый государственный реестр объектов культурного наследия народов РФ, отсутствуют (Приложение Б – письмо Департамента внутреннего контроля и надзора НАО от 10.11.2022 г. № ОКН-20221102-9700074227-3).

3. Планируемые к размещению объекты не относятся к объектам федерального, регионального или местного значения, определенными пунктами 18, 19, 20 статьи 1 Градостроительного кодекса РФ от 29.12.2004 г. №160-ФЗ.

4. Информация по запросам в компетентные органы власти или органы местного самоуправления в отношении объекта «Обустройство куста №102 Командиршорского месторождения» относится также к объекту «Строительство линейных коммуникаций куста скважин №102 Командиршорского нефтяного месторождения» ввиду того, что ранее был выполнен единый комплекс инженерных изысканий, подразумевающий размещение линейных объектов по обоим проектам.

ПРИЛОЖЕНИЕ

Приложение А

Решение о подготовке проектов внесения изменений в документацию по планировке территории (обязательное)

ЛУКОЙЛ

ОБЩЕСТВО С ОГРАНИЧЕННОЙ ОТВЕТСТВЕННОСТЬЮ
«ЛУКОЙЛ-ПЕРМЬ»
ТЕРРИТОРИАЛЬНОЕ ПРОИЗВОДСТВЕННОЕ ПРЕДПРИЯТИЕ «СЕВЕРНЕФТЕГАЗ»

№ И-35973/25 Дата 16.10.2025

на № _____ от _____

Генеральному директору
ООО "НИПИ нефти и газа УГТУ"

Дроць М.В.

О подготовке проектов внесения изменений в документацию по планировке территории

Уважаемый Михаил Владимирович!

В рамках проектирования объектов: «Обустройство куста скважин №102 Командиршорского нефтяного месторождения», «Строительство линейных коммуникаций куста скважин №102 Командиршорского нефтяного месторождения», «Обустройство куста №103 Северо-Командиршорского месторождения», «Обустройство куста №104 Западно-Командиршорского месторождения», «Строительство линейных коммуникаций куста скважин №104 Западно-Командиршорского нефтяного месторождения», «Строительство УПН «Командиршор» (далее – Объекты), сообщаем Вам, что ООО «ЛУКОЙЛ-ПЕРМЬ» принято решение о подготовке проектов внесения изменений в документацию по планировке территории в отношении указанных Объектов.

В соответствии с п. 3 ч. 1.1 ст. 45 Градостроительного кодекса Российской Федерации ООО «НИПИ нефти и газа УГТУ» в рамках исполнения обязательств по объектному дополнительному соглашению №87-06-2НИПИ//2022//020 от 22.03.2022 к рамочному договору №22Y0286 от 01.03.2022г., необходимо осуществить подготовку проектов внесения изменений в документацию по планировке территории в отношении Объектов, расположенных на территории Российской Федерации Архангельской области, Ненецкого автономного округа, МО МР «Заполярный район», Командиршорского месторождения, в границах кадастрового квартала 83:00:070003.

Начальник управления капитального строительства

ДОКУМЕНТ ПОДПИСАН ЭЛЕКТРОННОЙ ПОДПИСЬЮ
Сертификат 0176667fa9c870c78f802ff7ebb43102cbc89f4e
Владелец Гынку Иван Петрович
Действителен с 18.11.2024 по 18.11.2025

И.П. Гынку

Горячев Антон Олегович
(0882144) 7105, +7 (82144) 57105

166000, Российская Федерация, НАО, г. Нарьян-Мар, ул. Выучейского, 28
Тел. (81853) 6-35-05
Факс (81853) 6-37-00
www.perm.lukoil.ru
E-mail: priemnay@ls.lukoil.com

ЗАДАНИЕ

на разработку проекта внесения изменений в документацию по планировке территории в целях размещения объектов капитального строительства в составе проекта «Строительство линейных коммуникаций куста скважин №102 Командиршорского нефтяного месторождения»

Ненецкий автономный округ, Муниципальный район «Заполярный район»

(наименование территории, наименование объекта (объектов) капитального строительства, для размещения которого (которых) подготавливается документация по планировке территории)

Наименование позиций	Содержание
1. Вид разрабатываемой документации по планировке территории (проект планировки территории, проект межевания территории в составе проекта планировки территории, проект межевания территории в виде отдельного документа, подготовленный на основе ранее утвержденного проекта планировки территории, проект межевания территории в виде отдельного документа)	Проект планировки территории
2. Инициатор подготовки документации по планировке территории	Общество с ограниченной ответственностью «ЛУКОЙЛ-ПЕРМЬ» Юридический адрес: 614068, Пермский край, г. Пермь, ул. Ленина, д.62
3. Источник финансирования работ по подготовке документации по планировке территории	За счет собственных средств ООО «ЛУКОЙЛ-ПЕРМЬ»
4. Вид и наименование планируемого к размещению объекта капитального строительства, его основные характеристики (назначение, местоположение, площадь объекта капитального строительства и др.)	- трасса автодороги до куста скважин №102 (протяженность 2900 м); - трасса ВЛ-10кВ (2 линии) к площадке куста скважин №102 (6100 м)
5. Муниципальные округа, в отношении которых осуществляется подготовка документации по планировке территории	Российская Федерация, Ненецкий автономный округ, Муниципальный район «Заполярный район»
6. Состав документации по планировке территории	Документацию по планировке территории выполнить в соответствии с постановлением Правительства

	Российской Федерации от 15.05.2017 г. № 564 «Об утверждении Положения о составе и содержании документации по планировке территории, предусматривающей размещение одного или нескольких линейных объектов». Проект планировки территории состоит из основной части, которая подлежит утверждению, и материалов по ее обоснованию. Основная часть проекта планировки территории включает в себя: Раздел 1. «Проект планировки территории. Графическая часть»; Раздел 2. «Проект планировки территории. Положение о размещении линейных объектов». Материалы по обоснованию проекта планировки территории включают в себя: Раздел 3. «Материалы по обоснованию проекта планировки территории. Графическая часть»; Раздел 4. «Материалы по обоснованию проекта планировки территории. Текстовая часть».
7. Информация о земельных участках (при наличии), включенных в границы территории, в отношении которой планируется подготовка документации по планировке территории, а также ориентировочной площади такой территории	Ненецкий автономный округ, муниципальный район «Заполярный район»: - земельные участки из состава земель сельскохозяйственного назначения, земель промышленности, энергетики, транспорта, связи, радиовещания, телевидения, информатики, земли для обеспечения космической деятельности, земли обороны, безопасности и земли иного специального назначения в пределах кадастрового квартала 83:00:0700003 - ориентировочная площадь – 17,0 га
8. Цель документации по планировке территории	- изменение границ зон планируемого размещения объектов капитального строительства, связанное с увеличением или уменьшением площади зон планируемого размещения объектов капитального строительства;

	- изменение наименования, местоположения, основных характеристик (категория, протяженность, проектная мощность, пропускная способность, грузонапряженность, интенсивность движения) и назначения планируемых для размещения линейных объектов, а также предельных параметров разрешенного строительства, реконструкции объектов капитального строительства, входящих в состав линейных объектов

Приложение Б

Копии писем с информацией по запросам (обязательное)

МИНИСТЕРСТВО ПРИРОДНЫХ РЕСУРСОВ И ЭКОЛОГИИ РОССИЙСКОЙ ФЕДЕРАЦИИ (Минприроды России)

ул. Б. Грузинская, д. 4/6, Москва, 125993,
тел. (499) 254-48-00, факс (499) 254-43-10
сайт: www.mnr.gov.ru
e-mail: minprirody@mnr.gov.ru
телетайп 112242 СФЕН

12.02.2021 № 15-61/1730-ОГ
на № _____ от _____

М.В. Кочетовой (ООО «СЗИ»)

ул. Октябрьская, д. 14, г. Ухта,
Республика Коми, 169300

info@oooszi.ru

О наличии/отсутствии ООПТ

Уважаемая Марина Владимировна!

Министерство природных ресурсов и экологии Российской Федерации рассмотрело Ваше обращение (вх. от 28.02.2020 № 04726-ОГ/61) о предоставлении информации о наличии особо охраняемых природных территорий (далее – ООПТ) федерального значения относительно испрашиваемого объекта и сообщает.

По сведениям, содержащимся в информационных ресурсах, испрашиваемый объект «Обустройство куста № 102 Командиршорского месторождения», расположенный в Заполярном районе Ненецкого автономного округа, не находится в границах действующих и планируемых к созданию ООПТ федерального значения и их охранных зон.

Вместе с тем обращаем внимание, что согласно абзацу девятому статьи 3 Федерального закона от 10.01.2002 № 7-ФЗ «Об охране окружающей среды» хозяйственная и иная деятельность юридических и физических лиц, оказывающая воздействие на окружающую среду, осуществляется на основе принципа презумпции экологической опасности планируемой хозяйственной и иной деятельности.

В случае затрагивания указанным объектом территорий, имеющих ограничения по использованию и подлежащих особой защите (водные объекты, водоохранные зоны и прибрежные защитные полосы, леса, объекты растительного и животного мира, занесенные в Красную книгу Российской Федерации, красные книги субъектов Российской Федерации), при проектировании и осуществлении работ необходимо руководствоваться положениями Водного кодекса Российской Федерации, Лесного кодекса Российской Федерации, Земельного кодекса Российской Федерации, иных законодательных и нормативно-правовых актов Российской Федерации и субъектов Российской Федерации.

По вопросу получения информации о наличии ООПТ регионального значения, а также объектов растительного и животного мира, занесенных в красные книги субъектов Российской Федерации, необходимо обращаться в органы исполнительной власти соответствующего субъекта Российской Федерации.

Директор Департамента
государственной политики
и регулирования в сфере развития ООПТ И.Ю. Маканова

Исп. Гапиенко С.А. (495) 252-23-61 (доб. 49-45)

«Северо-Запад изыскания»
0185
26 02 2021 г.

Департамент природных ресурсов, экологии и агропромышленного комплекса Ненецкого автономного округа (Департамент ПР и АПК НАО)

Юридический адрес: ул. им. В.И. Ленина, д. 27, корп. В,
г. Нарьян-Мар, 166000,
Почтовый адрес: ул. им. И.П. Выучейского, д. 36,
г. Нарьян-Мар, Ненецкий автономный округ, 166000,
тел./факс +7 (81853) 2-38-55,
E-mail: dpreak@adm-nao.ru

Генеральному директору
ООО «Северо-Запад изыскания»

ПОПОВУ П.А.

info@oooszi.ru

от 03.11.2022 № 7574
На № 10-1461 от 27.10.2022

Уважаемый Павел Александрович!

Департамент природных ресурсов, экологии и агропромышленного комплекса Ненецкого автономного округа, рассмотрев Ваш запрос, сообщает следующее.

На участке инженерно-изыскательских работ на объекте «Обустройство куста № 102 Командиршорского месторождения» особо охраняемые природные территории (ООПТ) регионального и местного значения и их охранные зоны отсутствуют.

Руководитель Департамента А.М. Чабдаров

ДОКУМЕНТ ПОДПИСАН
ЭЛЕКТРОННОЙ ПОДПИСЬЮ

Сертификат 0613969800DBAD31A9460BB50B06EB7D77
Владелец **Чабдаров Альберт Маратович**
Действителен с 09.11.2021 по 09.02.2023

Молчанова Екатерина Валерьевна. +7 (818-53) 2-38-66

Российская Федерация
Ненецкий автономный округ
Администрация
муниципального района
«Заполярный район»
Ненецкого автономного округа»

ул. Губкина, д. 10, рп. Искателей,
Заполярный район,
Ненецкий автономный округ, 166700
тел./факс (81853) 4-88-23
e-mail: admin-zr@mail.ru

Адм. МР «Заполярный р.»
№ 01-31-2745/22-21-1
от 09.11.2022

Начальнику службы экологии
ООО «Северо-Запад изыскания»

Е.В. Алфертьевой

ул. Октябрьская, д.14, г.Ухта, Республика Коми, 169300

info@oooszi.ru

на № 10-1488 от 27.10.2022
на № 10-1489 от 27.10.2022
на № 10-1490 от 27.10.2022
на № 10-1491 от 27.10.2022
на № 10-1492 от 27.10.2022
на № 10-1493 от 27.10.2022
на № 10-1494 от 27.10.2022
на № 10-1495 от 27.10.2022
на № 10-1496 от 27.10.2022
на № 10-1497 от 27.10.2022
на № 10-1498 от 27.10.2022

Рассмотрев обращения ООО «СЗИ», представленный ситуационный план территории изысканий по объекту «Обустройство куста № 102 Командиршорского месторождения», Администрация Заполярного района в части исполняемых полномочий сообщает об отсутствии в районе проектируемого объекта:

- особо охраняемых природных территорий местного значения Заполярного района (существующих, проектируемых, перспективных) и их охранных зон;
- территорий традиционного природопользования коренных малочисленных народов Севера местного значения Заполярного района;
- поверхностных и подземных источников хозяйственно-питьевого и бытового водоснабжения, находящихся в ведении Администрации Заполярного района, их зон санитарной охраны на участке проектно-изыскательских работ в радиусе 1 км от объекта;
- организованных Администрацией скотомогильников, биотермических ям и других мест захоронения трупов животных, а также установленных от них санитарно-защитных зон на участке размещения объекта и прилегающей территории (в радиусе 1000 м);
- полигонов ТБО и мест захоронения опасных отходов, организованных или эксплуатируемых подведомственными организациями;
- природных лечебных ресурсов, лечебно-оздоровительных местностей и курортов местного значения Заполярного района, их зон санитарной охраны;

- межпоселенческих мест захоронения (кладбищ), объектов похоронного назначения Заполярного района и установленных для них санитарно-защитных зон в пределах участка размещения объекта и прилегающей зоне (1000 м);

- санитарно-защитных зон, установленных от находящихся в муниципальной собственности промышленных и (или) сельскохозяйственных предприятий.

Несанкционированные свалки в районе работ Администрацией Заполярного района не выявлялись.

Решения о признании территорий неблагополучными по факторам эпизоотической опасности, об отнесении земель к особо ценным продуктивным сельскохозяйственным угодьям, о предоставлении водных объектов в пользование для выпуска сточных вод (водные объекты, находящиеся в муниципальной собственности, отсутствуют) на территории участка изысканий Администрацией Заполярного района не принимались.

Обращения о выдаче заключений на проекты приаэродромных территорий, предусмотренных утвержденным порядком их установления (Постановление Правительства РФ от 02.12.2017 № 1460), на территории проектируемого объекта в Администрацию Заполярного района не поступали.

В соответствии с законом НАО от 19.09.2014 № 95-ОЗ «О перераспределении полномочий между органами местного самоуправления муниципальных образований Ненецкого автономного округа и органами государственной власти Ненецкого автономного округа» распоряжение земельными участками, государственная собственность на которые не разграничена, а также утверждение правил землепользования и застройки межселенной территории Заполярного района с 01.01.2015 осуществляется органами государственной власти Ненецкого автономного округа.

По имеющейся информации помимо компании-недропользователя в районе работ также осуществляет свою хозяйственную деятельность оленеводческое хозяйство СПК «Ижемский оленевод и Ко». Информацией о возможных перегонных и миграционных путях оленбригад по изыскиваемым участкам Администрация не располагает.

При необходимости получения актуальной информации о земельных участках в районе работ, установленных зонах с особыми условиями использования территорий Администрация Заполярного района рекомендует воспользоваться общедоступными сведениями Единого государственного реестра недвижимости.

Заместитель главы
Администрации Заполярного района
по инфраструктурному развитию — О.Е. Холодов

Шестаков Александр Васильевич
4-79-63

**ФЕДЕРАЛЬНОЕ АГЕНТСТВО
ПО ДЕЛАМ НАЦИОНАЛЬНОСТЕЙ
(ФАДН России)**

125039, Москва, Пресненская набережная, д. 10, стр. 2

Общество с ограниченной
ответственностью
«Северо-Запад изыскания»

info@oooszi.ru

18.11.2022 № 38498-01.1-28-03

На № _____ от _____

В Федеральном агентстве по делам национальностей обращение общества с ограниченной ответственностью «Северо-Запад изыскания» от 22.10.2022 № 10-1484 по вопросу предоставления сведений о территориях традиционного природопользования коренных малочисленных народов Севера, Сибири и Дальнего Востока Российской Федерации рассмотрено.

Сообщаем, что в границах участка проектируемого объекта «Обустройство куста № 102 Командиршорского месторождения», расположенного на территории МР «Заполярный район» Ненецкого автономного округа, территории традиционного природопользования коренных малочисленных народов Севера, Сибири и Дальнего Востока Российской Федерации федерального значения не образованы.

В целях получения информации об образованных территориях традиционного природопользования коренных малочисленных народов Севера, Сибири и Дальнего Востока Российской Федерации регионального и местного значения рекомендуем обратиться в соответствующие органы исполнительной власти субъекта Российской Федерации и органы местного самоуправления по месту нахождения указанного участка (объекта).

Начальник Управления
государственной политики в сфере
межнациональных отношений Т.Г. Цыбиков

ДОКУМЕНТ ПОДПИСАН
ЭЛЕКТРОННОЙ ПОДПИСЬЮ

Сертификат 29E2BC0419D20CA07E1BB7D7744CEA4E
Владелец **Цыбиков Тимур Гомбожапович**
Действителен с 28.04.2022 по 22.07.2023

ФЕДЕРАЛЬНАЯ СЛУЖБА ПО НАДЗОРУ В СФЕРЕ ЗАЩИТЫ ПРАВ ПОТРЕБИТЕЛЕЙ
И БЛАГОПОЛУЧИЯ ЧЕЛОВЕКА
Управление Федеральной службы по надзору
в сфере защиты прав потребителей и благополучия человека
по Ненецкому автономному округу
Авиаторов ул., д.7, г. Нарьян-Мар, 166000
Тел/факс 4-21-58 E-mail: turpnnao@atnet.ru
ОКПО 75033267, ОГРН 1058383000301 ИНН/КПП 2983002647/298301001

№01-1-24/1134 от 30.10.2022 г.

Начальнику службы экологии
ООО «СЗИ»
Л.В. Алфертьевой

На № 10-1475 от 27.10.2022 г.

Управление Роспотребнадзора по Ненецкому автономному округу сообщает, что данные о наличии или отсутствии поверхностных и подземных источников водоснабжения в пределах размещения проектируемых объектов: «Обустройство куста №102 Командиршорского месторождения» в Управлении Роспотребнадзора по НАО отсутствуют.

Сообщаю Вам, что санитарно - эпидемиологические заключения на проекты зон санитарной охраны источников хозяйственно-питьевого водоснабжения, а так же на материалы водопользования в районе Командиршорского месторождения Управлением Роспотребнадзора по НАО не выдавались.

Руководитель Управления
Роспотребнадзора по НАО Кирхар Н.В. Кирхар

Департамент природных ресурсов, экологии и агропромышленного комплекса Ненецкого автономного округа (Департамент ПР и АПК НАО)

Юридический адрес: ул. им. В.И. Ленина, д. 27, корп. В,
г. Нарьян-Мар, 166000,
Почтовый адрес: ул. им. И.П. Выучейского, д. 36,
г. Нарьян-Мар, Ненецкий автономный округ, 166000,
тел./факс +7 (81853) 2-38-55,
E-mail: dpreak@adm-nao.ru

Генеральному директору
ООО «Северо-Запад изыскания»

ПОПОВУ П.А.

info@oooszi.ru

от 03.11.2022 № 7542
На № 10-1463 от 27.10.2022

Уважаемый Павел Александрович!

Департамент природных ресурсов, экологии и агропромышленного комплекса Ненецкого автономного округа, рассмотрев Ваш запрос, сообщает следующее.

На участке инженерно-изыскательских работ на объекте «Обустройство куста № 102 Командиршорского месторождения» и в радиусе 1 км источники поверхностного и подземного питьевого и хозяйственно-бытового водоснабжения с утвержденными зонами санитарной охраны отсутствуют.

Также сообщаем, что Департамент не располагает информацией о районах водопользования и о наличии источников питьевого и хозяйственно-бытового водоснабжения на данной территории, на которые отсутствуют утвержденные зоны санитарной охраны и правоустанавливающие документы на право пользование водным объектом (недрами).

Руководитель Департамента А.М. Чабдаров

ДОКУМЕНТ ПОДПИСАН
ЭЛЕКТРОННОЙ ПОДПИСЬЮ

Сертификат 0613969800DBAD31A9460BB50B06EB7D77
Владелец **Чабдаров Альберт Маратович**
Действителен с 09.11.2021 по 09.02.2023

Молчанова Екатерина Валерьевна. +7 (818-53) 2-38-66

ФЕДЕРАЛЬНОЕ АГЕНТСТВО
ПО НЕДРОПОЛЬЗОВАНИЮ
(РОСНЕДРА)

**Архангельский филиал
Федерального бюджетного учреждения
«Территориальный фонд геологической
информации по Северо-Западному
федеральному округу»**
(Архангельский филиал ФБУ «ТФГИ
по Северо-Западному федеральному округу»)

ИНН 7801141542/КПП 290102001

163001, г. Архангельск, пр. Троицкий, 135
т. (8182) 28-70-14; ф. (8182) 27-65-45
npuppec@arhtfgi.ru; npuppec@yandex.ru
https:\\www.arhtfgi.ru

22.11.2022 № 02-04-03-880
на № 10-1483 от 27.10.2022

Генеральному директору
ООО
«СЕВЕРО-ЗАПАД ИЗЫСКАНИЯ»

П.А. Попову

О наличии (отсутствии) месторождений
полезных ископаемых

Уважаемый Павел Александрович!

На Ваш запрос о наличии (отсутствии) месторождений полезных ископаемых в недрах под участком предстоящей застройки по объекту «**Обустройство куста № 102 Командиршорского месторождения**» ООО «Северо-Запад изыскания», с географическими координатами (ГСК-2011):

Номер угловой точки	Северная широта			Восточная долгота		
	градусы	минуты	секунды	градусы	минуты	секунды
1	67	10	54,51006	55	40	46,21779
2	67	10	54,44664	55	41	3,34172
3	67	10	52,47469	55	41	3,37027
4	67	10	52,52842	55	41	33,38977
5	67	10	32,99998	55	41	33,1843
6	67	10	33,05743	55	41	0,13558
7	67	10	42,21208	55	40	59,95867
8	67	10	42,30164	55	40	53,25529
9	67	10	32,84833	55	40	53,10805
10	67	10	32,32582	55	41	37,67217
11	67	10	29,09919	55	41	37,41999
12	67	10	29,61953	55	40	53,0579
13	67	10	22,78424	55	40	52,9523
14	67	9	46,00796	55	40	50,24651
15	67	9	45,79448	55	41	39,44601
16	67	9	46,72301	55	41	39,51356
17	67	9	46,72139	55	41	38,90371
18	67	9	49,98353	55	41	38,8454
19	67	9	49,99526	55	41	43,16435
20	67	9	57,04503	55	41	43,03901
21	67	9	57,08873	55	41	59,39056
22	67	9	48,94629	55	41	59,53383
23	67	9	48,95779	55	42	5,3708
24	67	9	47,58656	55	42	5,38883
25	67	9	46,80862	55	42	8,0459

26	67	9	42,43991	55	42	8,10583
27	67	9	42,81652	55	40	41,69965
28	67	10	22,84014	55	40	44,64081
29	67	10	45,64154	55	40	44,99264
30	67	10	46,66526	55	40	45,62615

сообщаем следующее:

- месторождения и проявления твердых полезных ископаемых, запасы и прогнозные ресурсы которых учтены Государственным балансом месторождений полезных ископаемых и Государственным кадастром месторождений и проявлений полезных ископаемых, в пределах территории проектно-изыскательских работ на участке предстоящей застройки по объекту «Обустройство куста № 102 Командиршорского месторождения» отсутствуют;

- месторождения подземных вод, запасы которых учтены Государственным балансом запасов питьевых и технических подземных вод, в пределах территории проектно-изыскательских работ на участке предстоящей застройки по объекту «Обустройство куста № 102 Командиршорского месторождения» отсутствуют.

- территория проектно-изыскательских работ на участке предстоящей застройки по объекту «Обустройство куста № 102 Командиршорского месторождения» находится на территории Командиршорского нефтяного месторождения, запасы которого учтены Государственным балансом полезных ископаемых, недропользователь ООО «Лукойл-Коми», лицензия НРМ 15693 НЭ;

- подземные источники питьевого и хозяйственно-бытового водоснабжения в пределах территории проектно-изыскательских работ в пределах территории проектно-изыскательских работ на участке предстоящей застройки по объекту «Обустройство куста № 102 Командиршорского месторождения» отсутствуют;

- зоны санитарной охраны подземных источников питьевого и хозяйственно-бытового водоснабжения в пределах территории проектно-изыскательских работ на участке предстоящей застройки по объекту «Обустройство куста № 102 Командиршорского месторождения» отсутствуют.

- месторождения общераспространенных полезных ископаемых, запасы которых учтены территориальным балансом запасов общераспространенных полезных ископаемых, в пределах территории проектно-изыскательских работ на участке предстоящей застройки по объекту «Обустройство куста № 102 Командиршорского месторождения» отсутствуют.

Приложение: Карта-схема расположения объекта «Обустройство куста № 102 Командиршорского месторождения» масштаба 1:25 000.

Руководитель филиала Ю.В. Хан

Матвеев П.И.
(8182) 20-80-13
matveev@arhtfgi.ru

Карта-схема расположения объекта
«Обустройство куста № 102 Командиршорского месторождения»
масштаб 1:25 000

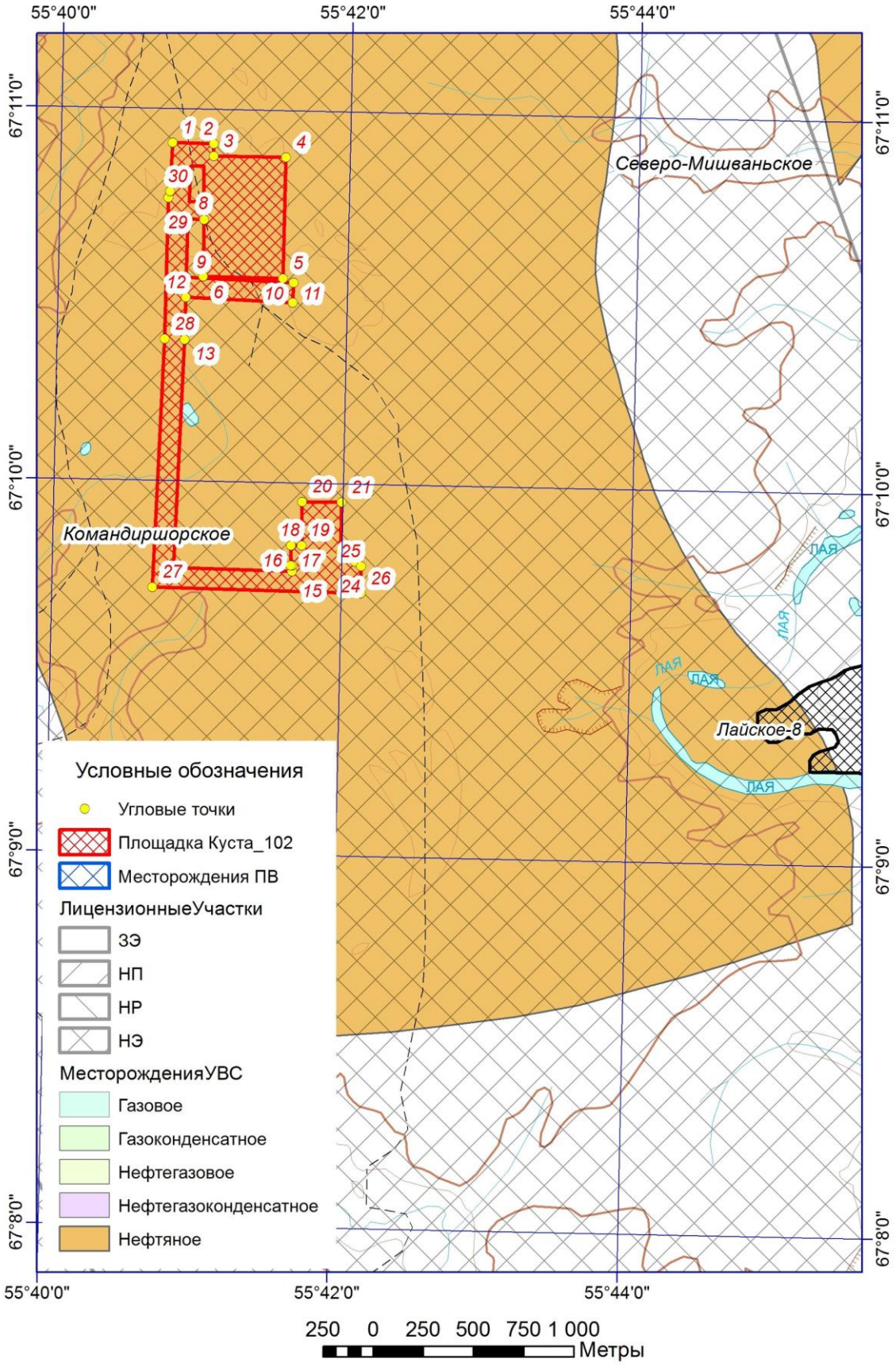

Взам. инв. №	
Подп. и дата	
Инв. № подл.	

Изм.	Кол.уч	Лист	№док.	Подп.	Дата	87-04-НИПИ/2019-1-ППТ.Т2	32

Департамент внутреннего контроля и надзора Ненецкого автономного округа

Кому: ОБЩЕСТВО С ОГРАНИЧЕННОЙ ОТВЕТСТВЕННОСТЬЮ СЕВЕРО-ЗАПАД ИЗЫСКАНИЯ
169300, Респ. Коми, г. Ухта, ул. Октябрьская, д. 14
ИНН 1102076160
ОГРН 1151102000290

Уполномоченное лицо: Терентьев Евгений Владимирович,

Паспорт РФ: 8707 259857, Отделением УФМС России по Республике Коми в г. Сосногорске, 11.01.2008
Контактные данные:
тел. +7(912)9473220
эл. почта:evqenter@yandex.ru

ПРЕДОСТАВЛЕНИЕ
сведений о наличии или отсутствии объектов культурного наследия и выявленных объектах культурного наследия на землях, подлежащих воздействию земляных, строительных, мелиоративных, хозяйственных работ

от 10.11.2022 № ОКН-20221102-9711174227-3

По результатам рассмотрения заявления на предоставление государственной услуги «Предоставление сведений о наличии или отсутствии объектов культурного наследия, включённых в единый государственный реестр объектов культурного наследия (памятников истории и культуры) народов Российской Федерации, и выявленных объектах культурного наследия на землях, подлежащих воздействию земляных, строительных, мелиоративных, хозяйственных работ, предусмотренных 25 Лесного кодекса Российской Федерации работ по использованию лесов (за исключением работ, указанных в пунктах 3, 4 и 7 части 1 статьи 25 Лесного кодекса Российской Федерации) и иных работ» от 01.11.2022 №2252642718 и прилагаемых к нему документов в отношении земельного(ых) участка (ов):

Наименование объекта: «Обустройство куста № 102 Командиршорского месторождения», описание местоположения земельного участка: В административном отношении район изысканий находится в Ненецком автономном округе Архангельской области. Район изысканий необжитый. Административный центр НАО – г. Нарьян-Мар, находится в 120 км к северо-западу от УПН «Командиршор» (МБСНУ). Ближайший населённый пункт – п. Харьягинский, расположенный в 42 км к востоку от территории работ., площадь: 67,6 га
сообщаем следующее:

1. *Сведения о наличии на земельном участке объектов культурного наследия, включенных в единый государственный реестр объектов культурного наследия*

(памятников истории и культуры) народов Российской Федерации, выявленных объектах культурного наследия, либо объектах, обладающих признаками объекта культурного наследия: Отсутствуют объекты культурного наследия, включённые в Единый государственный реестр объектов культурного наследия (памятников истории и культуры) народов Российской Федерации, выявленные объекты культурного наследия и объекты, обладающие признаками объекта культурного наследия (в т. ч. археологического).

2. *Сведения о расположении земельного участка в границах защитных зон, в границах территорий объектов культурного наследия, в границах территорий выявленных объектов культурного наследия, в границах зон охраны объектов культурного наследия, в границах территорий исторических поселений, имеющих особое значение для истории и культуры Российской Федерации*: Испрашиваемый объект находится вне зон охраны объектов культурного наследия, включённых в реестр, защитных зон объектов культурного наследия и выявленных объектов культурного наследия.

3. *Описание режимов использования земельного участка*: -.

4. *Информация о наличии сведений о проведенных историко-культурных исследованиях*: Департамент располагает сведениями об отсутствии на территории выполнения работ объектов культурного наследия (в т. ч. археологического).

5. *Информация о необходимости проведения государственной историко-культурной экспертизы*: Отсутствует необходимость проведения государственной историко-культурной экспертизы.

Дополнительная информация: В случае обнаружения в ходе проведения изыскательских, проектных, земляных, строительных, мелиоративных, хозяйственных и иных работ объекта, обладающего признаками объекта культурного наследия, в том числе объекта археологического наследия, заказчик указанных работ, технический заказчик (застройщик) объекта капитального строительства, лицо, проводящее указанные работы, обязаны незамедлительно приостановить указанные работы и в течение трех дней со дня обнаружения такого объекта направить в Департамент письменное заявление об обнаруженном объекте культурного наследия либо заявление в форме электронного документа, подписанного усиленной квалифицированной электронной подписью

10.11.2022

Сядей Любовь Альбертовна

ДОКУМЕНТ ПОДПИСАН
ЭЛЕКТРОННОЙ ПОДПИСЬЮ

СВЕДЕНИЯ О СЕРТИФИКАТЕ ЭП

Сертификат: 3d7e58eb29e253ace43340ce613c07406c5520ea
Владелец: Сядей Любовь Альбертовна, ДЕПАРТАМЕНТ ВНУТРЕННЕГО КОНТРОЛЯ И НАДЗОРА НЕНЕЦКОГО АВТОНОМНОГО ОКРУГА
Действителен с 3.9.2021 по 3.12.2022

Департамент
внутреннего контроля и надзора
Ненецкого автономного округа
(ДВКН НАО)

ул. им. В.И. Ленина, д. 38,
г. Нарьян-Мар,
Ненецкий автономный округ, 166004
тел./факс +7 (81853) 2-38-77
E-mail: dvkn@adm-nao.ru

Генеральному директору
ООО «СЗИ»

ПОПОВУ П.А.

info@oooszi.ru

от 03.11.2022 № 4021
На № 10-1474 от 27.10.2022

Уважаемый Павел Александрович!

Департамент внутреннего контроля и надзора Ненецкого автономного округа (далее – Департамент) сообщает, что на участке выполнения проектно-изыскательских работ по объекту «Обустройство куста № 102 Командиршорского месторождения», расположенного на территории Ненецкого автономного округа, Заполярного района согласно представленных географических координат, по состоянию на 03.11.2022, санитарно-защитных зон почвенных очагов сибирской язвы, неблагополучных пунктов по сибирской язве и их санитарно-защитных зон, скотомогильников и биотермических ям и их санитарно-защитных зон, моровых полей и их санитарно-защитных зон, мест захоронений трупов животных и их санитарно-защитных зон, а также территорий неблагополучных по факторам эпизоотической опасности в пределах участка (объекта) и прилегающей к нему зоне в радиусе 1000 метров в Департаменте не зарегистрировано.

Исполняющий обязанности
руководителя Департамента

ДОКУМЕНТ ПОДПИСАН
ЭЛЕКТРОННОЙ ПОДПИСЬЮ

Сертификат 00868D843791BAE88D9A95A3C194A01A72
Владелец **Антонов Александр Витальевич**
Действителен с 05.04.2022 по 29.06.2023

А.В. Антонов

Нездолий Иван Васильевич 8 (818-53) 2-12-74

Департамент природных ресурсов, экологии и агропромышленного комплекса Ненецкого автономного округа (Департамент ПР и АПК НАО)

Юридический адрес: ул. им. В.И. Ленина, д. 27, корп. В,
г. Нарьян-Мар, 166000,
Почтовый адрес: ул. им. И.П. Выучейского, д. 36,
г. Нарьян-Мар, Ненецкий автономный округ, 166000,
тел./факс +7 (81853) 2-38-55,
E-mail: dpreak@adm-nao.ru

Начальнику службы экологии ООО «Северо-Запад изыскания»

АЛФЕРЬЕВОЙ Е.В.

от 01.11.2022 № 7464
На № 10-1470 от 27.10.2022

О наличии (отсутствии)
несанкционированных свалок,
полигонов ТБО, мест захоронения отходов

Уважаемая Елена Владимировна!

Департамент природных ресурсов, экологии и агропромышленного комплекса Ненецкого автономного округа сообщает, что на территории в районе проектно-изыскательских работ по объекту «Обустройство куста № 102 Командишорского месторождения» отсутствуют несанкционированные свалки, полигоны ТБО, места захоронения отходов.

Руководитель Департамента А.М. Чабдаров

ДОКУМЕНТ ПОДПИСАН
ЭЛЕКТРОННОЙ ПОДПИСЬЮ

Сертификат 0613969800DBAD31A9460BB50B06EB7D77
Владелец **Чабдаров Альберт Маратович**
Действителен с 09.11.2021 по 09.02.2023

Носов Дмитрий Петрович +7 (818-53) 2-38-66

ФЕДЕРАЛЬНАЯ СЛУЖБА ПО НАДЗОРУ В СФЕРЕ ПРИРОДОПОЛЬЗОВАНИЯ

МЕЖРЕГИОНАЛЬНОЕ УПРАВЛЕНИЕ ФЕДЕРАЛЬНОЙ СЛУЖБЫ ПО НАДЗОРУ В СФЕРЕ ПРИРОДОПОЛЬЗОВАНИЯ ПО РЕСПУБЛИКЕ КОМИ И НЕНЕЦКОМУ АВТОНОМНОМУ ОКРУГУ

(Межрегиональное управление Росприроднадзора по Республике Коми и Ненецкому автономному округу)

ул.Бабушкина, д.23, оф. 524, г.Сыктывкар, 167984
т.(8212) 21-53-06 ф.(8212) 21-52-39
E-mail: rpn11@rpn.gov.ru
http:// 11.rpn.gov.ru/

14.11.2022 № 08-15/6017

на № 10-1478 от 27.10.2022

ООО «Северо-Запад изыскания»
Начальнику службы экологии

Алфертьевой Е.В.

Октябрьская ул., 14
Ухта г., 169300

E-mail: info@oooszi.ru

Уважаемая Елена Владимировна!

В ответ на Ваш запрос от 27.10.2022 № 10-1478 сообщаем, что в пределах указанной территории находятся объекты размещения отходов, включенные в Государственный реестр объектов размещения отходов, «Шламовый амбар скважины №103 Северо-Командиршорского нефтяного месторождения» (67.163893 с.ш. 55.696725 в.д.), «Шламовый амбар скважины №102 Северо-Командиршорского нефтяного месторождения» (67.163750 с.ш. 55.696639 в.д.).

Руководитель

Подлинник электронного документа, подписанного ЭП, хранится в системе электронного документооборота Федеральной службы по надзору в сфере природопользования

СВЕДЕНИЯ О СЕРТИФИКАТЕ ЭП

Сертификат: 2D752DC68B04C67E992D1FC8A2F2D42AD28A
Владелец: Астарханов Исламудин Магомедович
Действителен с 18-08-2021 до 18-11-2022

И.М. Астарханов

Безумов Вадим Алексеевич
8(81853) 4-12-52

Документ создан в электронной форме. № 08-15/6017 от 14.11.2022. Исполнитель: Безумов В.А.
Страница 1 из 1. Страница создана: 14.11.2022 14:43

ФЕДЕРАЛЬНОЕ АГЕНТСТВО ВОДНЫХ РЕСУРСОВ
(РОСВОДРЕСУРСЫ)

ДВИНСКО – ПЕЧОРСКОЕ БАССЕЙНОВОЕ
ВОДНОЕ УПРАВЛЕНИЕ
(Двинско-Печорское БВУ)

Отдел водных ресурсов по Архангельской
области
и Ненецкому автономному округу

163000 г. Архангельск, наб. Северной Двины, 56
Тел. (8182) 20-79-48, тел./факс (8182) 21-03-56
E-mail: arh_nao@dpbvu.ru

От 22.11.2022 № А-22/ 2071

О наличии (отсутствии) выпусков сточных вод

Начальнику службы экологии
ООО «Северо-Запад изыскания»

Е.В. Алфертьевой

ул. Октябрьская, д.14,
г. Ухта, 169300

info@oooszi.ru

В ответ на Ваше обращение от 27.10.2022 № 10-1486 (вх. от 28.10.2022 № 2685) о предоставлении информации о наличии (отсутствии) выпусков сточных вод в водные объекты в пределах участка проведения проектно-изыскательских работ по объекту «Обустройство куста № 102 Командиршорского месторождения» и в радиусе 1 км от него на территории МР «Заполярный район» Ненецкого автономного округа сообщаем, что согласно данных государственной статистической отчётности об использовании воды по форме 2-ТП (водхоз) и Государственного водного реестра по состоянию на 22.11.2022, а также обзорной карте-схеме района работ, ситуационному плану территории изысканий и каталогу координат границ участка, приложенных к письму, в районе проведения проектно-изыскательских работ по вышеуказанному объекту и в радиусе 1 км от него выпуски сточных вод отсутствуют.

Заместитель руководителя –
начальник отдела С.О. Нагибин

А.В. Николаева
(8182) 20 79 48

Департамент природных ресурсов, экологии и агропромышленного комплекса Ненецкого автономного округа (Департамент ПР и АПК НАО)

Юридический адрес: ул. им. В.И. Ленина, д. 27, корп. В,
г. Нарьян-Мар, 166000,
Почтовый адрес: ул. им. И.П. Выучейского, д. 36,
г. Нарьян-Мар, Ненецкий автономный округ, 166000,
тел./факс +7 (81853) 2-38-55,
E-mail: dpreak@adm-nao.ru

Генеральному директору
ООО «Северо-Запад изыскания»

ПОПОВУ П.А.

от 23.11.2022 № 7987
На № 10-1467 от 27.10.2022

Уважаемый Павел Александрович!

Департамент природных ресурсов, экологии и агропромышленного комплекса Ненецкого автономного округа сообщает о том, что на территории проведения проектно-изыскательских работ по объекту «Обустройство куста № 102 Командиршорского месторождения», а также под участком предстоящей застройки в пределах территории Ненецкого автономного округа отсутствуют особо ценные продуктивные сельскохозяйственные угодья.

Исполняющий обязанности
руководителя Департамента М.М. Ферин

ДОКУМЕНТ ПОДПИСАН
ЭЛЕКТРОННОЙ ПОДПИСЬЮ

Сертификат 741B0D2140C6FC071BF9166E29E0E13C61924FBB
Владелец **Ферин Михаил Михайлович**
Действителен с 02.12.2021 по 02.03.2023

Булыгин Юрий Николаевич +7 (818-53) 2-38-69

Департамент природных ресурсов, экологии и агропромышленного комплекса Ненецкого автономного округа (Департамент ПР и АПК НАО)

Юридический адрес: ул. им. В.И. Ленина, д. 27, корп. В, г. Нарьян-Мар, 166000,
Почтовый адрес: ул. им. И.П. Выучейского, д. 36, г. Нарьян-Мар, Ненецкий автономный округ, 166000,
тел./факс +7 (81853) 2-38-55,
E-mail: dpreak@adm-nao.ru

Генеральному директору
ООО «Северо-Запад изыскания»

ПОПОВУ П.А.

info@oooszi.ru

от 03.11.2022 № 7566
На № 10-1471 от 27.10.2022

Уважаемый Павел Александрович!

Департамент природных ресурсов, экологии и агропромышленного комплекса Ненецкого автономного округа, рассмотрев Ваш запрос, сообщает следующее.

На участке инженерно-изыскательских работ на объекте «Обустройство куста № 102 Командиршорского месторождения»:

- мелиорируемые земли, мелиоративные каналы и системы отсутствуют;
- гидротехнические сооружения отсутствуют.

Руководитель Департамента А.М. Чабдаров

ДОКУМЕНТ ПОДПИСАН
ЭЛЕКТРОННОЙ ПОДПИСЬЮ

Сертификат 0613969800DBAD31A9460BB50B06EB7D77
Владелец **Чабдаров Альберт Маратович**
Действителен с 09.11.2021 по 09.02.2023

Молчанова Екатерина Валерьевна. +7 (818-53) 2-38-66

Департамент
здравоохранения, труда
и социальной защиты населения
Ненецкого автономного округа

ул. Смидовича, д. 25, г. Нарьян-Мар,
Ненецкий автономный округ, 166000
тел. 8 (81853) 2-13-68
тел./факс 8 (81853) 2-13-68
E-mail: medsoc@adm-nao.ru

Генеральному директору
ООО «Северо-Запад изыскания»

ПОПОВУ П.А.

169300, г. Ухта,
ул. Октябрьская, д.14
info@ooosiz.ru

от 10.11.2022 № 16457 2

О предоставлении информации о наличии (отсутствии) лечебных ресурсов

Уважаемый Павел Александрович!

В целях выполнения проектно-изыскательных работ, выполняемых в рамках объекта «Обустройство куста № 2 Командиршорского месторождения», Департамент сообщает об отсутствии на территории Ненецкого автономного округа:

- лечебно-оздоровительных местностей и курортов местного, регионального и федерального значения;
- округов санитарной (горно-санитарной) охраны территорий лечебно-оздоровительных местностей и курортов;
- участков морского водопользования, используемых для рекреационного, лечебно-оздоровительного, хозяйственно-питьевого и культурно-бытового морского водопользования населения;
- зон санитарной охраны участков морского водопользования и полос суши, прилегающих к участкам морского водопользования.

Руководитель Департамента

ДОКУМЕНТ ПОДПИСАН
ЭЛЕКТРОННОЙ ПОДПИСЬЮ
Сертификат 6C02CF36FD76AEEE9BC83492C2A9AE0C
Владелец **Левина Елена Степановна**
Действителен с 14.03.2022 по 07.06.2023

Е.С. Левина

Вельченко Александр Александрович 8 (81853) 2-12-51

ФЕДЕРАЛЬНАЯ СЛУЖБА ПО НАДЗОРУ В СФЕРЕ ЗАЩИТЫ ПРАВ ПОТРЕБИТЕЛЕЙ
И БЛАГОПОЛУЧИЯ ЧЕЛОВЕКА
Управление Федеральной службы по надзору
в сфере защиты прав потребителей и благополучия человека
по Ненецкому автономному округу
Авиаторов ул., д.7, г. Нарьян-Мар, 166000
Тел/факс 4-21-58 E-mail: turpnnao@atnet.ru
ОКПО 75033267, ОГРН 1058383000301 ИНН/КПП 2983002647/298301001

№01-1-24/1033 от 30.10.2022 г.

Начальнику службы экологии
ООО «СЗИ»
Л.В. Алфертьевой

На № 10-1476 от 27.10.2022 г.

Управление Роспотребнадзора по Ненецкому автономному округу сообщает, что по информации Управления, в пределах размещения объекта «Обустройство куста №102 Командиршорского месторождения» отсутствуют промышленные и сельскохозяйственные предприятия, а также опасные объекты и объекты с особым режимом использования территории.

Так же сообщаю, что сведения об установлении санитарно-защитной зоны (наименования административно-территориальных единиц и графическое описание местоположения границ такой зоны, перечень координат характерных точек этих границ в системе координат, используемой для ведения Единого государственного реестра недвижимости, в том числе в электронном виде) в Управление Федеральной службы государственной регистрации, кадастра и картографии по Архангельской области и Ненецкому автономному округу для внесения в Единый государственный реестр недвижимости.

Чтобы получить справочную информацию о земельном участке, его размерах, точном местоположении, в том числе на карте, а также информацию о зарегистрированных правах на него, можно воспользоваться электронным сервисом «Публичная кадастровая карта», либо запросить необходимую для Вас информацию в Едином государственном реестре недвижимости.

Руководитель Управления
Роспотребнадзора по НАО Кирхар Н.В. Кирхар

Рег. № 01/05/131388/22
От 17.11.2022

Ростелеком

Начальнику службы экологии
ООО «СЗИ»

Е.В. Алфертьевой

Публичное акционерное общество «Ростелеком»

ул. Гончарная, д. 30, стр. 1
г. Москва, Россия, 115172
тел.: +7 (499) 999-80-22, +7 (499) 999-82-83
факс: +7 (499) 999-82-22
e-mail: rostelecom@rt.ru, web: www.rt.ru

_____ №_____

На № от

О предоставлении информации

На Ваш Исх. №10-1482 от 22.10.2022 ПАО «Ростелеком» рассмотрел план территории изысканий по объекту: «Обустройство куста №102 Командиршорского месторождения» и сообщает, что объекты телерадиовещания ПАО «Ростелеком» в данном месторождении отсутствуют.

Руководитель направления технических условий и согласований Северо-Запад **Е.С. Кичёва**

Ордина Мария Андреевна
8(8182)65-00-15

Подписано	Кичёва Елена Сергеевна Сертификат № 4A4AA8004BAEB799493A81C5D91CCCE3 Действителен с 01.03.2022 по 01.06.2023

ФЕДЕРАЛЬНОЕ АГЕНТСТВО ВОЗДУШНОГО ТРАНСПОРТА
(РОСАВИАЦИЯ)
СЕВЕРО-ЗАПАДНОЕ МЕЖРЕГИОНАЛЬНОЕ ТЕРРИТОРИАЛЬНОЕ УПРАВЛЕНИЕ ВОЗДУШНОГО ТРАНСПОРТА ФЕДЕРАЛЬНОГО АГЕНТСТВА ВОЗДУШНОГО ТРАНСПОРТА
(СЗ МТУ РОСАВИАЦИИ)
В.О., Малый пр-т., д. 54, корп. 5, лит. П,
Санкт-Петербург, 199178
Тел. (812) 313-70-50, факс (812) 313-70-51
e-mail: pochta@sz.favt.ru

23.11.2022 № Исх-4513/СЗМТУ
На № 10-1481 от 27.10.2022
О предоставлении информации

Начальнику службы экологии
ООО «СЗИ»

Алфертьевой Е.В.

169300, Республика Коми,
г. Ухта, ул. Октябрьская, д.14

На Ваш запрос по вопросу предоставления сведений о наличии приаэродромных территорий по объекту: «Обустройство куста № 102 Командиршорского месторождения» (далее – Объект), сообщаю, что планируемый объект к размещению в указанных координатах находятся вне районов аэродромов и приаэродромных территорий аэродромов.

В соответствии с п. 61 Федеральных правил использования воздушного пространства Российской Федерации (утв. постановлением Правительства Российской Федерации от 11.03.2010 г. № 138) при строительстве, реконструкции, сносе объекта капитального строительства вне границ приаэродромной территории застройщик в срок не более 30 дней информирует территориальный орган Федерального агентства воздушного транспорта лично на бумажном носителе, или посредством почтового отправления с уведомлением о вручении, или в форме электронного документа с использованием информационно-телекоммуникационной сети «Интернет», заверенного усиленной квалифицированной электронной подписью:

а) о достижении объектом капитального строительства высоты 50 метров над уровнем поверхности земли с указанием геодезических координат такого объекта и его проектной высоты;

б) о завершении строительства, реконструкции объекта капитального строительства высотой 50 метров и более над уровнем поверхности земли с указанием его геодезических координат и высоты над уровнем поверхности земли – в случае соответствия фактической высоты такого объекта его проектной высоте;

в) о незавершенном объекте капитального строительства высотой 50 метров и более над уровнем поверхности земли при прекращении строительства, реконструкции с указанием его геодезических координат и высоты над уровнем поверхности земли – в случае несоответствия фактической высоты такого объекта его проектной высоте;

г) о сносе объекта капитального строительства высотой 50 метров и более с указанием его геодезических координат.

Порядок информирования размещен на сайте szmtu.favt.ru, раздел «Документы», «Нормативные документы», подраздел «Учет строительства, реконструкции, сноса объектов капитального строительства высотой 50 метров и более вне границ приаэродромной территории аэродромов».

Также планируемый Объект к размещению в указанных координатах находится вне пятикилометровой зоны посадочных площадок.

Информируем Вас о необходимости установки дневной маркировки и ночного светоограждения регламентируется Федеральными авиационными правилами «Размещение маркировочных знаков и устройств на зданиях, сооружениях, линиях связи, линиях электропередачи, радиотехническом оборудовании и других объектах, устанавливаемых в целях обеспечения безопасности полетов воздушных судов» (утв. Приказом ФАНС №119 от 28.11.2007).

Заместитель начальника Управления

Подлинник электронного документа, подписанного ЭП, хранится в Межведомственной системе электронного документооборота Федерального агентства воздушного транспорта

СВЕДЕНИЯ О СЕРТИФИКАТЕ ЭП

Сертификат: 0FFC8700C2AD76A24D296239945FC623
Владелец: Платонова Евгения Юрьевна
Действителен с 15-10-2021 до 15-01-2023

Е.Ю. Платонова

Николенко Дарина Васильевна
(812) 313 70 52

Департамент природных ресурсов, экологии и агропромышленного комплекса Ненецкого автономного округа (Департамент ПР и АПК НАО)

Юридический адрес: ул. им. В.И. Ленина, д. 27, корп. В, г. Нарьян-Мар, 166000
Почтовый адрес: ул. им. И.П. Выучейского, д. 36, г. Нарьян-Мар, Ненецкий автономный округ, 166000,
тел./факс (81853) 2-38-55
E-mail:dpreak@adm-nao.ru

ООО «Северо-Запад изыскания»

от 19.08.2022 № 5663
На 08-0917 от 16.08.2022

В соответствии с запросом направляем Вам информацию об охотничьих ресурсах на территории Ненецкого автономного округа за период с 2015-2021 гг., в период с 2011 по 2014 год полномочия в области охоты и сохранения охотничьих ресурсов на территории округа осуществлялись исполнительными органами власти Архангельской области.

Приложение: в электронном виде.

Исполняющий обязанности
руководителя Департамента М.М. Ферин

ДОКУМЕНТ ПОДПИСАН
ЭЛЕКТРОННОЙ ПОДПИСЬЮ

Сертификат 741B0D2140C6FC071BF9166E29E0E13C61924FBB
Владелец **Ферин Михаил Михайлович**
Действителен с 02.12.2021 по 02.03.2023

Кожевин Виталий Алексеевич +7 (818-53) 2-38-65

Данные государственного учета численности охотничьих ресурсов на территории Ненецкого автономного округа в 2015 г.

Вид	Плотность населения особей/тыс. га			Площадь групп категорий среды обитания, тыс. га				Численность особей			
	лес	поле	болото	лес	поле	болото	всего	лес	поле	болото	всего
Заяц беляк	16,71	2,41	0,98	3600,7	9268,2	3262,8	16131,7	60167	22336	3197	85700
Белая куропатка	659,1	257,67	225,3	3177,3	9074,9	3262,8	15515	2094158	2338329	735108	5167595
Глухарь	4,3	0	0	3177,3	0	0	3177,3	13662	0	0	13662
Куница	0,65	0	0	3177,3	0	0	3177,3	2065	0	0	2065
Лисица	1,13	0,09	0,24	3600,7	8689,4	3262,8	15552,9	4068	782	783	5633
Лось	0,39	0	0	2430,8	0	0	2430,8	950	0	0	950
Песец*	0,8	0,8	0,8	423,4	9223,4	3262,8	12 909,6	339	7378	2610	10327

* Экспертная оценка Департамента природных ресурсов, экологии и агропромышленного комплекса Ненецкого автономного округа

Данные государственного учета численности охотничьих ресурсов
на территории Ненецкого автономного округа в 2016 г.

Вид	Плотность населения особей/тыс. га			Площадь групп категорий среды обитания, тыс. га				Численность особей			
	лес	поле	болото	лес	поле	болото	всего	лес	поле	болото	всего
Белка	1,023	0	0	3177,3	0	0	3177,3	3250	0	0	3250
Волк	0	0	0,017	3600,7	8689,4	3262,8	15552,9	0	0	55	55
Горностай	1,364	0	0	3177,3	0	0	3177,3	4333	0	0	4333
Заяц беляк	7,782	2,527	1,984	3600,7	9268,2	3262,8	16131,7	28020	23420	6473	57913
Куница	0,938	0	0	3177,3	0	0	3177,3	2980	0	0	2980
Лисица	0,544	0,495	0,519	3600,7	8689,4	3262,8	15552,9	1958	3988	1693	7639
Росомаха	0,019	0,022	0	3600,7	8689,4	3262,8	15552,9	49	191	0	240
Лось*	0,385	0	0	2430,8	0	0	2430,8	936	0	0	936
Песец*	0.165	0.603	0.744	423,4	9223,4	3262,8	12 909,6	69	5561	2427	8057
Белая куропатка	269,628	166,716	156,088	3177,3	9074,9	3262,8	15515	856689	1512876	509283	2878848
Глухарь	12,090	0	0	3177,3	0	0	3177,3	38413	0	0	38413
Тетерев	3,050	0	0	3177,3	635,5	0	3812,8	9690	0	0	9690
Рябчик	1,779	0	0	3177,3	0	0	3177,3	5652	0	0	5652

* Экспертная оценка Департамента природных ресурсов, экологии и агропромышленного комплекса Ненецкого автономного округа

Данные государственного учета численности охотничьих ресурсов на территории Ненецкого автономного округа в 2017 г.

Вид	Плотность населения особей/тыс. га			Численность особей			
	лес	поле	болото	лес	поле	болото	всего
Белка	0,29	0	0	1004	0	0	1004
Волк	0,1	0,1	0	41	14	7	62
Горностай	1,72	0,71	0,25	5893	831	821	7545
Заяц беляк	7,97	4,01	1,97	27360	4669	6430	38459
Куница	0,68	0,19	0,01	2344	216	34	2594
Лисица	0,47	0,78	0,50	1618	904	1627	4149
Росомаха	0,05	0,16	0,12	172	190	406	768
Лось*	0,74	0	0	1799	0	0	1799
Песец*	0,081	0,316	0,498	34	2867	1624	4525
Белая куропатка	96,94	158,46	137,0	332673	184372	447006	964051
Глухарь	20,42	1,85	0	70095	2148	0	72243
Тетерев	1,02	0	0	3493	0	0	3493
Рябчик	1,03	0	0	3528	0	0	3528
Ондатра							961098
Бурый медведь	0,07	-	-	238	-	-	238

* Экспертная оценка Департамента природных ресурсов, экологии и агропромышленного комплекса Ненецкого автономного округа

Данные государственного учета численности охотничьих ресурсов на территории Ненецкого автономного округа в 2018 г.

Вид	Плотность населения особей/тыс. га			Численность особей			
	лес	поле	болото	лес	поле	болото	всего
Белка	0,68	0	0	2322	0	0	2322
Волк	0,01	0,01	0,01	37	14	40	91
Горностай	1,5	1	0,5	5263	1187	1662	8112
Заяц беляк	7,3	2,4	2,4	25139	2849	8117	36105
Куница	0,76	0,08	0	2623	96	0	2719
Лисица	0,56	0,43	0,41	1920	500	1353	3773
Росомаха	0,14	0,10	0,04	464	112	144	720
Лось	0,47	0	0	1142	0	0	1142
Песец*							4500
Белая куропатка	120	81	80	413253	95088	262485	770826
Глухарь	12,3	0	0	42226	0	0	42226
Тетерев	2,91	0	0	9995	0	0	9995
Рябчик	1,4	0	0	4797	0	0	4797
Рысь	0,03	0	0	17	0	0	17
Северный олень	0	0,04	0	0	44	0	44
Ондатра			0,55				943933
Бурый медведь							271
Выдра			0,32				371
Норка американская							23

* Экспертная оценка Департамента природных ресурсов, экологии и агропромышленного комплекса Ненецкого автономного округа

Данные государственного учета численности охотничьих ресурсов на территории Ненецкого автономного округа в 2019 г.

Вид	Плотность населения особей/тыс. га			Численность особей			
	лес	поле	болото	лес	поле	болото	всего
Белка	0,73	0	0	2505	0	0	2505
Волк	0,01	0	0,01	43	0	24	67
Горностай	0,92	0,31	0,32	3150	358	1057	4565
Заяц беляк	5,32	3,51	3,63	18272	4079	11830	34181
Куница	0,3	0	0	1034	0	0	1034
Лисица	0,69	0,50	0,45	2376	577	1468	4421
Росомаха	0,07	0,03	0,04	254	36	121	411
Лось	0,47	0	0	1146	0	0	1146
Песец*	0,33			697	1393	2210	4300
Белая куропатка	175,18	88,65	125,06	601188	103150	408065	1112403
Глухарь	13,73	0	0	47130	0	0	47130
Тетерев	1,01	0	0	3456	0	0	3456
Рябчик	1,34	0	0	4609	0	0	4609
Рысь	0,01	0	0	31	0	0	31
Ондатра	0	0	0,52	0	0	892488	892488
Бурый медведь	0,079						251
Выдра			0,29				335
Норка американская			0,025				30

* Экспертная оценка Департамента природных ресурсов, экологии и агропромышленного комплекса Ненецкого автономного округа

Данные государственного учета численности охотничьих ресурсов на территории Ненецкого автономного округа в 2020 г.

Вид	Плотность населения особей/тыс. га			Численность особей			
	лес	поле	болото	лес	поле	болото	всего
Белка	1,72	0	0	5904	0	0	5904
Волк**	0,014	0,003	0,001	17	10	3	30
Горностай	2,98	0,86	0,39	10234	996	1263	12493
Заяц беляк	3,49	3,12	2,52	11986	3630	8222	23838
Куница	1,23	0	0	4223	0	0	4223
Лисица	0,73	0,50	0,51	2521	583	1648	4752
Росомаха	0,6	0,07	0,08	217	77	242	556
Лось	0,47	0	0	1150	0	0	1150
Песец*	0,34			730	1426	2244	4400
Белая куропатка	342,97	255,71	311,03	1177042	297527	1014837	2489406
Глухарь	12,77	0	0	43820	0	0	43820
Тетерев	3,39	0	0	11640	0	0	11640
Рябчик	1,73	0	0	5934	0	0	5934
Рысь	0,01	0	0	32	0	0	32
Ондатра	0	0	591	0	0	1014351	1014351
Бурый медведь **	0,02-0,09	0,02-0,05	0,03	189-370	165-413	91	354-875
Выдра			0,34				397
Норка американская			0,038				44

* Экспертная оценка Департамента природных ресурсов, экологии и агропромышленного комплекса Ненецкого автономного округа

** Работа по учёту численности выполнена в 2020 году. По бурому медведю: первая цифра – весенние значения плотности и численности, вторая цифра – летне-осенние значения плотности и численности. Летом и осенью численность бурого медведя в округе возрастает за счёт миграции из Арх. обл., Респ. Коми.

Данные государственного учета численности охотничьих ресурсов на территории Ненецкого автономного округа в 2021 г.

Вид	Плотность населения особей/тыс. га			Численность особей			
	лес	поле	болото	лес	поле	болото	всего
Белка	1,70	0	0	5847	0	0	5847
Волк**	0,01	0	0,02	27	0	51	78
Горностай	1,96	0,77	0,35	6724	898	1126	8748
Заяц беляк	3,05	2,24	2,45	10456	2606	7982	21044
Куница	0,78	0,01	0	2680	15	0	2695
Лисица	0,36	0,40	0,38	1248	462	1224	2934
Росомаха	0,04	0,05	0,09	125	58	284	467
Лось	0,57	0	0	1391	0	0	1391
Песец*	0,20			1300	273	1027	2600
Белая куропатка	349,23	299,15	314,51	1198535	348077	1026206	2572818
Глухарь	15,50	0	0	53179	0	0	53179
Тетерев	3,25	0	0	11139	0	0	11139
Рябчик	1,74	0	0	5967	0	0	5967
Рысь	0,01	0	0	45	0	0	45
Ондатра	0	0	0,50	0	0	865176	865176
Бурый медведь			0,01				199
Выдра			0,37				437
Норка американская			0,06				75
Ласка	0,09	-	-	292	-	-	292

* Экспертная оценка Департамента природных ресурсов, экологии и агропромышленного комплекса Ненецкого автономного округа

Численность видов болотно-луговой дичи в гнездовой и постгнездовой периоды

N п/п	Вид	Гнездовой период		Постгнездовой период	
		Средняя плотность населения (особей/км^2)	Численность (тыс. особей)	Средняя плотность населения (особей/км^2)	Численность (тыс. особей)
1	Тулес	0,19	31,586	0,29	48,211
2	Хрустан	0,04	6,650	0,06	9,975
3	Камнешарка	0,07	11,637	0,13	21,612
4	Фифи	1,4	232,740	2,4	398,984
5	Мородунка	0,3	49,873	0,6	99,746
6	Турухтан	2,1	349,111	3,9	648,348
7	Бекас	2,1	349,111	3,6	598,476
8	Азиатский бекас	0,08	13,299	0,13	21,612
9	Гаршнеп	0,11	18,287	0,19	31,586
10	Средний кроншнеп	0,3	49,873	0,6	99,746
Всего			1112,167		1978,296

Департамент природных ресурсов, экологии и агропромышленного комплекса Ненецкого автономного округа (Департамент ПР и АПК НАО)

Юридический адрес: ул. им. В.И. Ленина, д. 27, корп. В,
г. Нарьян-Мар, 166000,
Почтовый адрес: ул. им. И.П. Выучейского, д. 36,
г. Нарьян-Мар, Ненецкий автономный округ, 166000,
тел./факс +7 (81853) 2-38-55,
E-mail: dpreak@adm-nao.ru

Генеральному директору
ООО «Северо-Запад изыскания»

ТЕРЕНТЬЕВУ Е.В.

info@oooszi.ru

от 03.11.2022 № 7541
На № 10-1462 от 27.10.2022

Уважаемый Евгений Владимирович!

Обращение ООО «Северо-Запад изыскания», содержащее просьбу предоставить информацию природно-ресурсного характера по объекту «Обустройство куста № 102 Командиршорского месторождения» (далее – Объект), рассмотрено.

Сообщаем, что список водно-болотных угодий, имеющих международное значение главным образом в качестве местообитаний водоплавающих птиц, утверждён постановлением Правительства России от 13.09.1994 № 1050. В районе нахождения Объекта данные угодья отсутствуют.

В соответствии с картой-схемой ключевых орнитологических территорий международного значения в Ненецком автономном округе, размещённой на сайте Союза охраны птиц России http://www.rbcu.ru/kotr/nenetski.php, в районе нахождения Объекта данные территории отсутствуют.

Руководитель Департамента

ДОКУМЕНТ ПОДПИСАН
ЭЛЕКТРОННОЙ ПОДПИСЬЮ
Сертификат 0613969800DBAD31A9460BB50B06EB7D77
Владелец **Чабдаров Альберт Маратович**
Действителен с 09.11.2021 по 09.02.2023

А.М. Чабдаров

Вокуев Андрей Валентинович
8(818-53) 2-38-65

УТВЕРЖДАЮ

Директор Института биологии

ФИЦ Коми НЦ УрО РАН

_____ С.В. Дегтева

«___» _____ 2020 г.

Материалы к договору № 10-2019 от «25» января 2019 г. по техническому заданию № 10-2019/06-0641от 02 июня 2020 г.
на создание (передачу) научно-технической продукции

на тему:

«Видовое разнообразие растительного и животного мира, занесенных в Красные Книги РФ и Ненецкого АО, в том числе объектов животного мира, не отнесенных к объектам охоты, сведения о наличии (отсутствии) путей миграции птиц, диких копытных животных и прогонов стад, наличии территорий/акваторий водно-болотных угодий и ключевых орнитологических территорий в зоне влияния объектов: «Обустройство куста №102 Командиршорского месторождения», «Обустройство куста №103 Северо-Командиршорского месторождения», «Обустройство куста №104 Западно-Командиршорского месторождения»

Сыктывкар, 2020

Содержание

Содержание 1

1. Материал и методы. 2

2. Видовой состав, численность и распределение наземных позвоночных животных, не отнесенных к объектам охоты в зоне влияния объектов «Обустройство куста № 102 Командиршорского месторождения», «Обустройство куста № 103 Северо-Командиршорского месторождения» и «Обустройство куста № 104 Западно-Командиршорского месторождения» 2

3. Миграции диких животных в зоне влияния объектов «Обустройство куста № 102 Командиршорского месторождения», «Обустройство куста № 103 Северо-Командиршорского месторождения» и «Обустройство куста № 104 Западно-Командиршорского месторождения» 4

4. Редкие и охраняемые виды животных в зоне влияния объектов «Обустройство куста № 102 Командиршорского месторождения», «Обустройство куста № 103 Северо-Командиршорского месторождения» и «Обустройство куста № 104 Западно-Командиршорского месторождения» 8

5. Редкие и исчезающие виды растений, внесенные в Красные книги РФ и Ненецкого автономного Округа, в зоне влияния объектов «Обустройство куста № 102 Командиршорского месторождения», «Обустройство куста № 103 Северо-Командиршорского месторождения» и «Обустройство куста № 104 Западно-Командиршорского месторождения» 9

6. Мероприятия по охране животного мира при строительстве и эксплуатации проектируемого промышленных производств. 12

7. Мероприятия по охране растительного мира 14

8. Использованная литература и фондовые материалы 14

1. Материал и методы.

Сведения по видовому составу и численности наземных позвоночных участков месторождений: «Обустройство куста № 102 Командиршорского месторождения», «Обустройство куста № 103 Северо-Командиршорского месторождения» и «Обустройство куста № 104 Западно-Командиршорского месторождения» основаны на многолетних современных материалах, собранных лабораторией экологии животных в естественных и антропогенных ландшафтах южных кустарниковых тундр Европейского Северо-Востока (Млекопитающие….- 1994, 1998; Птицы…. – 1995, 1999; Амфибии и рептилии… - 1996; Приказ Департамента природных ресурсов…, 2016; Красная книга России..., 2000; и др.), и др.), Установление видового состава, численности и характера пребывания проводилось в ходе экскурсий и учетов на постоянных, но не строго фиксированных маршрутах и площадках в гнездовой период, применяя общепринятые методы полевых исследований (Кузякин, Рогачева, Ермолова, 1958; Равкин, 1967).

Для составления списка редких видов растений, занесенных в Красные Книги Российской Федерации и Ненецкого Автономного Округа (НАО), произрастающих в зонах проектируемых объектов использованы данные литературы по тундровой и лесотундровой зоне НАО, Печоро-Уральской подпровинции (Производительные силы..., 1954; Флора Северо-Востока европейской части СССР, 1974–1977; Красная Книга НАО, 2006; Приказ Департамента природных ресурсов…, 2016; Красная книга России..., 2000; и др.), данные дешифрированного космоснимка (Landsat ETM+), результаты полевых исследований, проведенных в НАО в окрестностях Харьягинского месторождения в районе близком к размещению выше указанного объекта, карта-схема объекта, а также описания фитоценозов из фитоценария Института биологии Коми НЦ УрО РАН. Район относится к зоне южных тундр Восточноевропейско-Западносибирской провинции субарктических тундр (Александрова, 1977; Матвеева, 1998). Использованы также данные дешифрированного космоснимка (Landsat ETM+), результаты полевых исследований, проведенных в НАО в Харьягинском районе и районе близком к размещению выше указанного объекта, карта-схема объекта, а также описания фитоценозов из фитоценария Института биологии Коми НЦ УрО РАН.

2. Видовой состав, численность и распределение наземных позвоночных животных, не отнесенных к объектам охоты в зоне влияния объектов «Обустройство куста № 102 Командиршорского месторождения», «Обустройство куста № 103 Северо-Командиршорского месторождения» и «Обустройство куста № 104 Западно-Командиршорского месторождения»

Земноводные. *Остромордая лягушка* (Rana arvalis Nilsson, 1842). Населяет, главным образом, мелководные озера и заболоченные участки на междуречьях. Численность сильно варьирует: от 0-1,3 особи на 100 цилиндро-суток на плакорах до 40 (берега мелководных озер) особей на 100 цилиндро-суток.

Травяная лягушка (Rana tempororia Linnaeus, 1758). Имеет невысокую численность в долинах рек — 1,2-1,3 особи на 100 цилиндро-суток.

Рептилии. *Живородящая ящерица* (Lacerta vivipara Jacquin, 1787). В тундровой зоне достаточно редка. Обитает в долинах рек, численность низка и не превышает 0,05 особей на 1 км маршрута.

Птицы. Преобладающими местообитанием в районе проектируемого объекта являются плоскобугристые ерниковые мохово-лишайниковые тундры, где отмечается до 20 видов птиц (табл. 1), не отнесенных к объектам охоты. В населении доминируют арктические (61 %) и сибирские (16%) виды, преимущественно насекомоядные (64%) и растительноядные (28 %) птицы. На болотах отмечается до 30 видов, где по численности преобладают арктические (45%), сибирские (28%) и широкораспространенные (20%)

виды, главным образом также насекомоядные (62%) и растительноядные (27%) птицы. Пойменные биотопы хотя и имеют небольшие площади, но поддерживают высокое видовое разнообразие птиц: здесь отмечается до 39 видов, с суммарной плотностью до 450 особей на 1 км^2 и, в отличие от предыдущих ландшафтов, по численности в данном типе местообитаний доминируют сибирские (47%) и широкораспространенные в Палеарктике виды (30%). По численности и видовому составу во всех местообитаниях преобладают воробьиные птицы, на которых приходится более 70 % от общего количества видов и 80 % суммарной численности птиц.

Таблица 1 - Видовой состав и относительная численность птиц верхнего участка (р. Урерьяха, устьевая часть р. Черная)

Вид	Плотность населения, особей/км^2		
	Реки (особей на 10 км)	Пойменно-прибрежный комплекс	Тундры
1 . Краснозобая гагара (Gavia stellata)	0,6	–	–
2. Чернозобая гагара (Gavia arctica)	–	2,7	4
3. Белолобый гусь (Anser albifrons)	1	–	1,5
4. Пискулька (A. erythropus)	0,6	0,2	–
5. Гуменник (A. fabalis)	67,5	13	5,4
6. Лебедь-кликун (Cygnus cygnus)	1	2,4	–
7. Малый лебедь (C. bewickii)	–	0,1	–
8. Кряква (Anas platyrhynchos)	–	1,6	–
9. Чирок-свистунок (A. crecca)	1,6	3	11
10. Свиязь (A. penelope)	2,5	5,7	–
11. Шилохвость (A. acuta)	1	3	1,5
12. Широконоска (A. clypeata)	–	–	1,5
13. Морская чернеть (A. marila)	–	6,2	9
14. Морянка (Clangula hyemalis)	0,3	3	7,5
15. Синьга (Melanitta nigra)	1,3	7	7,5
16. Обыкновенный турпан (Melanitta fusca)	–	–	4
17. Средний крохаль (Mergus serrator)	0,3	–	1,5
18. Зимняк (Buteo lagopus)	2,5	3,5	2,5
19. Дербник (Falco columbarius)	0,3	–	–
20. Кречет (Falco rusticolus)	–	1	–
21. Сапсан (F. peregrinus)	1,9	0,7	0,6
22. Белая куропатка (Lagopus lagopus)	–	21	12
23. Золотистая ржанка (Pluvialis apricaria)	–	–	5
24. Галстучник (Charadrius hiaticula)	–	2,7	–
25. Фифи (Tringa glareola)	–	16	8
26. Мородунка (Xenus cinereus)	1,9	2,6	–
27. Круглоносый плавунчик (Phylomachus lobatus)	–	–	19
28. Турухтан (P. pugnax)	–	–	6
29. Гаршнеп (Lymnocryptes minimus)	–	–	8
30. Бекас (Gallinago gallinago)	–	1,5	2,5
31. Дупель (Gallinago media)	–	6	4
32. Средний кроншнеп (Numenius phaeopus)	–	–	2
33. Длиннохвостый поморник (Stercorarius longicaudus)	1,9	4	–
34. Серебристая чайка (Larus argentatus)	1,3	–	1,5
35. Полярная крачка (Sterna paradisaea)	0,3	–	5
36. Береговая ласточка (Riparia riparia)	1		
37. Луговой конек (Anthus pratensis)	–	–	2
38. Краснозобый конек (A. cervinus)	–	4,7	10
39. Желтоголовая трясогузка (Motacilla citreola)	–	–	6
40. Серая ворона (Corvus cornix)	1	1,5	–
41. Ворон (C. corax)	0,3	–	1,5
42. Сибирская завирушка (Prunella montanella)	–	6	–
43. Камышовка-барсучок (Acrocephalus schoenobaenus)	–	–	4
44. Пеночка-весничка (Phylloscopus *trochilus)*	–	11	26
45. Пеночка-таловка (Ph. borealis)	–	–	4

3

Вид	Плотность населения, особей/км^2		
	Реки (особей на 10 км)	Пойменно-прибрежный комплекс	Тундры
46. Варакушка (Luscinia svecica)	–	41	16
47. Рябинник (Turdus pilaris)	–	34	–
48. Белобровик (T. iliacus)	–	33,5	5
49. Обыкновенная чечетка (Acanthis flammea)	–	47	38
50. Обыкновенный снегирь (Pyrrhula pyrrhula)	–	3	–
51. Тростниковая овсянка (Emberiza schoeniclus)	–	12	–
52. Овсянка-крошка (E. pusilla)	–	49	27
53. Лапландский подорожник (Calcarius lapponicus)	–	–	6
Всего:	90,1	349,6	276

Разнообразие занимаемых млекопитающими стаций затрудняет классификацию их местообитаний по типам растительности, орографическим признакам, защитным и гнездовым условиям. Будучи весьма подвижными, даже относительно некрупные звери «не вписываются» в границы геоботанических и ландшафтных выделов величинами площадей своих постоянных (годовых, сезонных) участков обитания. Сложность определения реальной плотности населения животных определяется высокой динамической плотностью их популяций. Среди млекопитающих наибольшие показатели по численности и биомассе на указанной территории занимает группа мелких млекопитающих из представителей отрядов насекомоядных и грызунов. Эти виды территориально относительно оседлы и обеспечивают кормовую базу для большинства мелких и крупных хищников. Для фоновых видов грызунов и насекомоядных свойственны четырехлетние (в среднем) циклы численности с перепадами от низшего до максимального уровней в десятки и даже сотни раз. В таблице представлены среднемноголетние данные (табл. 2).

Таблица 2 - Ландшафтное распределение мелких млекопитающих района обустройства скважины (особей на км^2)

Вид	Ландшафты (подклассы)		
	Среднеполигональных поверхностей	Долинный (поймы рек)	Локальных депрессий, долин стока
1. Тундряная бурозубка (Sorex tundrensis Merriam, 1900)	560	640	1000
2. Обыкновенная бурозубка (Sorex araneus Linnaeus, 1758)	4	0	0,1
3. Средняя бурозубка (Sorex caecutiens Laxmann, 1778)	+	+	+
4. Лесная мышовка (Sicista betulina Pallas, 1778)	0	40	12
5. Рыжая полевка (Clethrionomys glareolus Schreber, 1780)	0	60	0
6. Красная полевка (Cletrionomys rutilus Pallas, 1779)	384	936	100
7. Копытный лемминг (Dicrostonyx torquatus Pallas, 1779)	80	0	0
8. Сибирский лемминг (Lemmus sibiricus Kerr, 1792)	852	92	188
9. Водяная полевка (Arvicola terrestris Linnaeus, 1758)	68	180	100
10. Узкочерепная полевка (Microtus (Stenocranius) gregalis Pallas, 1779)	112	1152	628
11. Полевка-экономка (Microtus oeconomus Pallas, 1778)	127	16	168
12. Темная (пашенная) полевка (Microtus agrestis Linnaeus, 1758)	73	832	140

Примечание: «+» – редкие, малочисленные виды (нет данных).

3. Миграции диких животных в зоне влияния объектов «Обустройство куста № 102 Командиршорского месторождения», «Обустройство куста № 103 Северо-Командиршорского месторождения» и «Обустройство куста № 104 Западно-Командиршорского месторождения»

Основной причиной миграций животных является потребность в пище и условиях, обеспечивающих размножение, а также конкуренция за места обитания. Возникновение миграций, безусловно, связано с эволюцией видов, которым они свойственны. Они сложились из совокупности перемещений животных на протяжении бесчисленных поколений.

Птицы. Непосредственно на указанной территории, характеризующейся незначительной площадью, мозаичностью и разнообразием биотопов, возможны на весеннем и осеннем пролете в период миграций более 60 видов птиц (табл. 3), главным образом, представителей воробьинообразных, ржанкообразных, гусеобразных и хищных птиц, достаточно широко мигрирующих и использующих для перемещения и остановок во время миграций практически все многообразие как естественных, так и антропогенных местообитаний.

Таблица 3 - Видовой состав и характер пребывания птиц района проектируемого объекта

Вид	Латинское название	Сезоны пролета
1. Чернозобая гагара	*Gavia arctica*	ВО
2. Краснозобая гагара	*Gavia stellata*	ВО
3. Белолобый гусь	*Anser albifrons*	ВО
4. Гуменник	*Anser fabalis*	ВО
5. Лебедь-кликун	*Cygnus cygnus*	ВО
6. Кряква	*Anas platyrhynchos*	ВО
7. Чирок-свистунок	*Anas crecca*	ВО
8. Свиязь	*Anas penelope*	ВО
9. Шилохвость	*Anas acuta*	ВО
10. Широконоска	*Anas clypeata*	ВО
11. Хохлатая чернеть	*Aythya fuligula*	ВО
12. Морская чернеть	*Aythya marila*	ВО
13. Морянка	*Clangula hyemalis*	ВО
14. Обыкновенный гоголь	*Bucephala clangula*	ВО
15. Синьга	*Melanitta nigra*	ВО
16. Обыкновенный турпан	*Melanitta fusca*	ВО
17. Орлан- белохвост	*Haliaeetus albicilla*	ВО
18. Сапсан	*Falco peregrinus*	ВО
19. Полевой лунь	*Circus cyaneus*	ВО
20. Зимняк	*Buteo lagopus*	ВО
21. Обыкновенный канюк	*Buteo buteo*	ВО
22. Дербник	*Falco columbarius*	ВО
23. Обыкновенная пустельга	*Falco tinnunculus*	ВО
24. Белая куропатка	*Lagopus lagopus*	З
25. Золотистая ржанка	*Pluvialis dominica*	ВО
26. Черныш	*Tringa ochropus*	ВО
27. Фифи	*Tringa glareola*	ВО
28. Большой улит	*Tringa nebularia*	ВО
29. Перевозчик	*Actitis hypoleucos*	ВО
30. Мородунка	*Xenus cinereus*	ВО
31. Круглоносый плавунчик	*Phalaropus lobatus*	ВО
32. Турухтан	*Phylomachus pugnax*	ВО
33. Белохвостый песочник	*Calidris temminckii*	ВО
34. Гаршнеп	*Lymnocryptes minimus*	ВО
35. Дупель.	*Gallinago media*	ВО
36. Бекас	*Gallinago gallinago*	ВО
37. Вальдшнеп	*Scolopax rusticola*	ВО
38. Средний кроншнеп	*Numenius phaeopus*	ВО
39. Длиннохвостый поморник	*Stercorarius longicaudus*	ВО
40. Серебристая чайка	*Larus hyperboreus*	ВО
41. Сизая чайка	*Larus canus*	ВО
42. Полярная крачка	*Sterna paradisaea*	ВО
43. Обыкновенная кукушка	*Cuculus canorus*	ВО
44. Белая сова	*Nyctea scandiaca*	З
45. Болотная сова	*Asio flammeus*	ВО
46. Луговой конек	*Anthus pratensis*	ВО
47. Краснозобый конек	*Anthus cervinus*	ВО
48. Желтая трясогузка	*Motacilla flava*	ВО
49. Желтоголовая трясогузка	*Motacilla citreola*	ВО

5

Вид	Латинское название	Сезоны пролета
50. Белая трясогузка	*Motacilla alba*	ВО
51. Сибирская завирушка	*Prunella montanella*	ВО
52. Камышовка-барсучок	*Acrocephalus schoenobaenus*	ВО
53. Пеночка-весничка	*Phylloscopus trochilus*	ВО
54. Пеночка-теньковка	*Phylloscopus collybita*	ВО
55. Пеночка-таловка	*Phylloscopus borealis*	ВО
56. Зеленая пеночка	*Phylloscopus trochiloides*	ВО
57. Пеночка-зарничка	*Phylloscopu inornatus*	ВО
58. Обыкновенная каменка	*Oenanthe oenanthe*	ВО
59. Варакушка	*Luscinia svecica*	ВО
60. Рябинник	*Turdus pilaris*	ВО
61. Белобровик	*Turdus iliacus*	ВО
62. Вьюрок	*Fringilla montifringilla*	ВО
63. Обыкновенная чечетка	*Acanthis flammea*	ВО
64. Пепельная чечетка	*Acanthis hornemanni*	ВО
65. Обыкновенная чечевица	*Carpodacus erythrinus*	ВО
66. Тростниковая овсянка	*Emberiza schoeniclus*	ВО
67. Овсянка-крошка	*Emberiza pusilla*	ВО
68. Подорожник	*Calcarius lapponicus*	ВО
69. Пуночка	*Plectrophenax nivalis*	ВО

Примечание: В – мигрирует в весенний период, О - мигрирует в осенний период, З - мигрирует в зимний период.

Среди всех отмеченных птиц наибольшее представительство составляют перелетные виды и составляют более 90%, лишь только 7 видов зимуют или ведут оседло-кочующий образ жизни. Начало миграционных процессов отмечается в тундре с появлением первых проталин и освобождением от снега торфяников. В некоторые годы на юге бассейна в конце апреля - начале мая прилетают первые птицы (зимняк, орлан-белохвост, пуночка), водоплавающие и околоводные виды птиц: гуси (гуменник, белолобый), лебеди (кликун, малый), чайки (серебристая, бургомистр и др.), утки (морянка, шилохвость, свиязь и др.), кулики (турухтан, бекасы, фифи, мородунка и др.). В конце мая прилетает большинство воробьиных (белобровик, варакушка, подорожник, белая трясогузка и др.) и остальные кулики (галстучник, белохвостый песочник, кулик-воробей). В начале июня, по открытой воде прилетают гагары (краснозобая, чернозобая), чернети (морская), нырковые утки (турпан, синьга). Начало отлета на места зимовок начинается в конце августа. В это время заканчиваются послегнездовые кочевки, и начинается формирование стай перед отлетом на зимовку. В конце августа – середине сентября отлетают мелкие кулики, чайки, некоторые воробьиные. С конца сентября происходит отлет к местам зимовок речных уток, хищных птиц и сов, завершается миграция куликов и воробьиных. Начиная с конца сентября и по конец октября, на зимовку улетают лебеди, гуси, нырковые утки и чайки. Сроки и интенсивность миграций птиц могут в значительной степени варьировать и зависят от погодных условий конкретного года.

Основные места концентрации мигрирующих видов водоплавающих и околоводных птиц района проектируемого объекта охватывают долину р. Лая с притоками, крупные болота и озерные системы (рис. 1).

Из птиц в зимнее время характерны и миграции белой куропатки, населяющей Большеземельскую тундру. Их биологическое значение, также заключается в приспособлении птиц к сезонным изменениям окружающей среды. Главная причина миграции - отсутствие пищи в тундре в зимнее время. Это в свою очередь определяется глубиной снежного покрова, а последнее влияет на сроки наступления перекочевок.

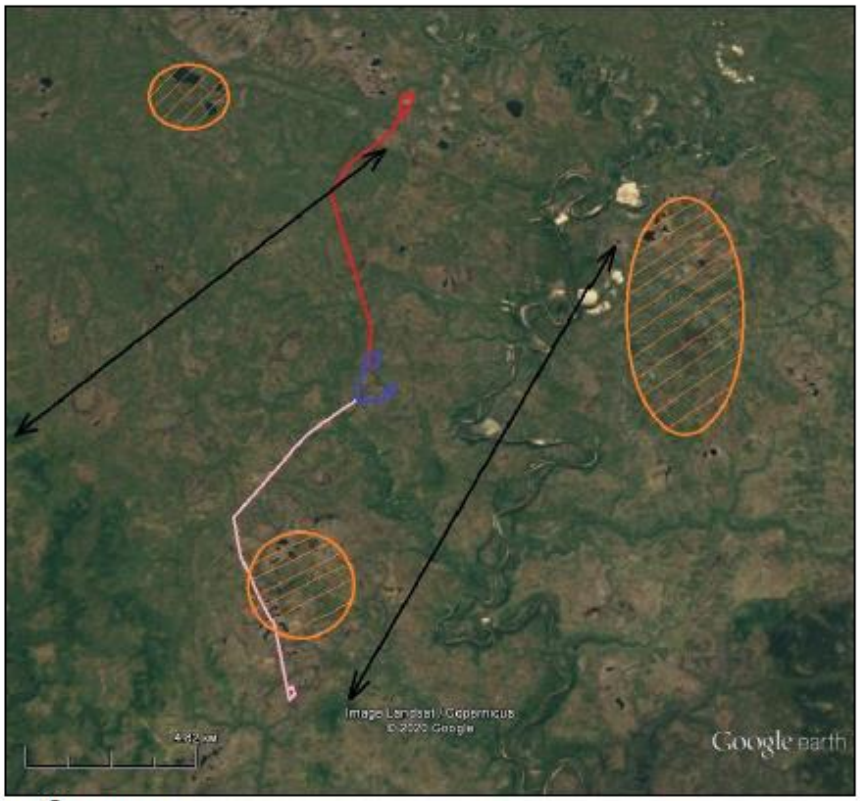

Условные обозначения:

- места концентрации мигрирующих птиц

- основные направления миграций птиц

Рисунок 1 - Основные места концентрации и пути миграций птиц

В отличие от перелетных птиц белая куропатка совершает незначительные по расстоянию перекочевки, причем не каждый год. Из тундры куропатки мигрируют в основном в лесотундру и лишь в отдельные годы заходят на сотни километров в таежную зону. Основными руслами, по которым перемещаются куропатки во время сезонных миграций, являются речные долины, поросшие ивняками. Именно здесь по мере увеличения высоты снежного покрова осенью концентрируется большое количество куропаток. По мелким речкам и ручьям птицы спускаются к югу. Стаи куропаток в поисках пищи перемещаются к устью этих рек, спускаясь далее в долины Печоры. Этими же путями птицы откочевывают весной обратно в тундру. Данных мест миграции куропатки придерживаются из года в год. Главным образом, начало миграции у белой куропатки отмечается во второй половине зимы, но в некоторые годы куропатки начинают миграцию в ноябре. Обратный отлет в тундру зависит от погодных условий и может продолжаться до начала мая.

Копытные животные. Потребность к миграциям лося проявляется как результат необходимости сезонной смены местообитаний, связанный с доступности пищи. В районе расположения проектируемых объектов вследствие достаточно низкой численности лося миграции этого вида не выражены. На заявленном участке выполнения изыскательных работ выпас и прогон стад домашних северных оленей проводят оленеводческие бригады «Ижемский Оленевод и Ко» (рис. 2).

Рисунок 2 - Распределение земель под выпас и прогон домашних оленей

4. Редкие и охраняемые виды животных в зоне влияния объектов «Обустройство куста № 102 Командиршорского месторождения», «Обустройство куста № 103 Северо-Командиршорского месторождения» и «Обустройство куста № 104 Западно-Командиршорского месторождения»

По современным литературным сведениям и результатам исследований, список охраняемых птиц в зоне обустройства проектируемых объектов насчитывает 6 видов (табл. 4).

Таблица 4 - Список охраняемых видов птиц, включенных в Красные книги НАО и Российской Федерации

Вид	Характер пребывания
1. Малый лебедь (Cygnus bewickcii) *	гн.
2. Орлан-белохвост (Haliaeetus albicilla) *	гн.
3. Кречет (Falco rusticolus)*	гн.
4. Сапсан (Falco peregrines) *	гн.
5. Обыкновенный турпан (Melanitta fusca)**	гн.
6. Дупель (Gallinago media)**	гн.

Обозначения: гн. — гнездящийся; * вид включен Красную книгу РФ. * вид включен Красную книгу НАО.

Численность охраняемых видов птиц в основных местообитаниях представлена в таблице 5.

Таблица 5 - Относительная численность птиц, включенных в Красные книги НАО и Российской Федерации

Вид	Плотность населения, особей/км^2		
	Река (особей на 10 км)	Пойменно-прибрежный комплекс	Тундры
1. Малый лебедь (C. bewickii)	–	0,1	–
2. Обыкновенный турпан (Melanitta fusca)	–	–	4
3. Орлан-белохвост (Haliaeetus albicilla)	-	-	0,1
4. Кречет (Falco rusticolus)	–	1	–
5. Сапсан (F. peregrinus)	1,9	0,7	0,6
6. Дупель (Gallinago media)	–	6	4

5. Редкие и исчезающие виды растений, внесенные в Красные книги РФ и Ненецкого автономного Округа, в зоне влияния объектов «Обустройство куста № 102 Командиршорского месторождения», «Обустройство куста № 103 Северо-Командиршорского месторождения» и «Обустройство куста № 104 Западно-Командиршорского месторождения»

В зоне проведения инженерно-изыскательных работ отсутствуют объекты, относимые к природно-заповедному фонду Ненецкого автономного округа.

В пределах района инженерно-экологических изысканий на территории реализации объекта изысканий специальные полевые работы по выявлению редких и охраняемых видов растений Институтом биологии Коми НЦ УрО РАН не проводились. Данные, основанные на анализе материалов экспедиционных работ на территории, прилегающей к Командиршорскому нефтяному месторождению, и хранящихся в Гербарии Института биологии Коми НЦ УрО РАН (SYKO), а также опубликованные сведения, показывают, что вблизи проектируемой территории возможно произрастание **1 вида сосудистых растений, 2 видов лишайников и одного вида грибов**, имеющих тот или иной статус охраны (Приказ Департамента природных ресурсов…, 2016; Красная книга НАО, 2016) (таблица 6). Они обитают в различных растительных сообществах, характерных для данного района.

При усилении антропогенного воздействия на природные экосистемы редкие, а также виды с узкой экологической амплитудой оказываются под угрозой исчезновения.

Таблица 6 - Распределение видов лишайников и сосудистых растений по категориям статуса редкости в зоне воздействия объекта изысканий

Категория статуса редкости вида	Название вида
Статус 3. **Редкие** Виды (подвиды, популяции) с естественно низкой численностью, распространенные на ограниченной территории или спорадически встречающиеся на значительных территориях.	*Лишайники*: **1. Гипогимния жестковатая -** *Hypogymnia austerodes* (Nyl.) Räsänen 2. **Нефрома перевернутая** *Nephroma resupinatum* (L.) Ach. *Сосудистые растения*: **3. Ортилия притуплённая -** *Orthilia obtusata* (Turcz.) Hara [syn. *Ramischia obtusata* (Turcz.) Freyn]
Статус 4. Неопределенные по статусу. Виды, которые, вероятно, относятся к одной из предыдущих категорий, но достаточных сведений об их состоянии в природе в настоящее время нет, либо они не в полной мере соответствуют критериям всех остальных категорий, но тем не менее нуждаются в специальных мерах охраны	Настоящие грибы: **4. Осиновик белый** - *Leccinum percandidum (Vassilkov) Watling*

Краткая характеристика редких видов приведена ниже.

1. **Гипогимния жестковатая** - *Hypogymnia austerodes* **(Nyl.) Räsänen**

Семейство Пармелиевые – *Parmeliaceae*

Статус 3 – редкий вид, имеющий значительный общий ареал, но находящийся в пределах НАО на северной границе распространения.

Описание. Слоевище состоит из вздутых в центре и уплощенных по краю, извилистых, цилиндрических лопастей, полых, умеренно разветвленных, горизонтально-распростертых, прикрепленных к субстрату участками нижней поверхности, сомкнутых и образующих пятна до 10 см диаметром. Лопасти толстые, 1-3 мм шириной, по краям до 5 мм. Верхняя поверхность желтовато-, голубовато-, зеленовато- или коричневато-серая, иногда красновато-коричневая, или в центре коричневых, а на периферии – серых тонов, глянцево блестящая, особенно на периферии, без опушения и налета, в центре складчато-морщинистая и со скученными шаровидными или цилиндрическими бородавочками. Бородавочки и верхняя поверхность слоевища распадаются на грубозернистые частички (соредии), образующие скопления (сорали), расположенные обычно в центре лопастей. Нижняя поверхность в центре черная, по краю коричневая, может быть видна сверху в виде темной каймы, складчато-морщинистая, без корневидных выростов (ризин), на концах лопастей с округлыми или овальными отверстиями.

Распространение. В НАО: центральная часть Большеземельской тундры – низовья р. Хараяха в месте впадения ее в р. Колва; бассейн р. Море-Ю, включая район впадения в нее р. Сямаю. В России: рассеянно по всей тундровой и таежной (кроме Дальнего Востока) зонам, Кавказ. В мире: Европа, Азия, Гренландия, Северная и Южная Америка, Северная Африка. Горно-аркто-бореальный (преимущественно в таежной зоне, с оптимумом, вероятно, в северной тайге, реже в тундровой зоне, отмечена даже в полярных пустынях, южнее – в горах, от лесного до альпийского поясов), мультирегиональный вид.

Места обитания. На коре живых или поваленных старых деревьев ели сибирской (*Picea obovata*) в реликтовых еловых островах и редколесьях. Может встретиться в тундре, иногда поселяется также на обнаженной древесине, почве или каменистом субстрате.

Численность. Численность невелика. Вероятно расширение ареала и расселение вида в связи с продвижением границы леса к северу.

Лимитирующие факторы. Нарушение растительности под влиянием природных и антропогенных факторов, включая рубку леса и пожары; загрязнение окружающей среды нефтепродуктами и продуктами их сжигания; неблагоприятные климатические условия около северных пределов ареала.

В районе реализации объекта вид может быть встречен в зеленомошных еловых островах и редколесьях.

2. **Нефрома перевернутая** - *Nephroma resupinatum* **(L.) Ach.**

Семейство Нефромовые – *Nephromataceae*

Статус 3 – редкий вид, имеющий значительный общий ареал, но находящийся в пределах НАО на северной границе распространения.

Описание. Слоевище состоит из складчато-вогнутых, умеренно рассеченных лопастей, прижатых в центре и восходящих по краю, раздвинутых или налегающих друг на друга, не очень плотно прикрепленных к субстрату, образующих пятна 5-10 диаметром (на веточках деревьев и кустарников – 1-2 см диаметром). Лопасти округлые или слегка вытянутые, с цельными или волнисто надрезанными, ровными или курчавыми краями, иногда с мелкими вторичными лопастинками, 5-15 мм шириной. Верхняя поверхность серая с коричневым, иногда с голубоватым, оливковым или желтым оттенком, матовая, местами, особенно над апотециями, тонко опушенная, без налета, ровная до слабоморщинистой. По краям или трещинам слоевища могут развиваться листовидные лопастинки. Сердцевина белая. Нижняя поверхность гораздо светлее верхней, светло-коричневых, желтых и/или серых тонов, ровная, иногда морщинистая, с густым белесым войлочком, рассеянными светлыми косицевидными корневидными выростами (ризинами) и характерными, заметными (особенно на лопастях, несущих апотеции) белыми

сосочковидными бугорками, выступающими из более темного войлочка. *Распространение*. В НАО: центральная часть Большеземельской тундры, окр. пос. Харьягинск; северо-восточная часть Малоземельской тундры, северная оконечность Ненецкой гряды. В России: широко распространен по всей таежной зоне, южнее – преимущественно в горах (Кавказ, горы Южной Сибири), заходит в невысокую Арктику (Канино-Печорская область, Полярный Урал), юг Дальнего Востока. Данные о нахождении этого вида на Новой Земле и побережье Таймыра требуют проверки. В мире: Европа, Сев. и Юж. Африка, Азия, Сев. Америка, Гренландия (довольно редко). Горно-бореальный (преимущественно в таежной зоне, южнее заходит в зону широколиственных лесов, севернее – в лесотундру и южную тундру, данные о нахождении этого вида в типичных и арктических тундрах сомнительны; в горах на юге – в лесном, иногда в субальпийском поясах), мультирегиональный вид.

Места обитания. На почве в основании стволов березы извилистой (*Betula tortuosa*), ивы (*Salix* sp.) и карликовой березки (*Betula nana*) в долинном ельнике и в ерниковой моховой тундре. Может встретиться также на стволах и веточках ели, на гнилой древесине, замшелых пнях и камнях в условиях достаточной влажности и затенения.

Численность. Численность невелика.

Лимитирующие факторы. Нарушение растительности под влиянием природных и антропогенных факторов, включая рубку леса, пожары; загрязнение окружающей среды нефтепродуктами и продуктами их сжигания.

В районе реализации объекта вид может быть встречен в ивняках и ерниковых тундрах.

3. Ортилия притуплённая - *Orthilia obtusata* **(Turcz.) Hara [syn.** *Ramischia obtusata* **(Turcz.) Freyn]**

Семейство Грушанковые – *Pyrolaceae*

Статус 3 – крайне редкий в НАО вид, имеющий широкий, но прерывистый (преимущественно на равнинах) ареал, северо-западная граница которого проходит по территории Большеземельской тундры.

Описание. Мелкий многолетний полукустарничек с ползучими корневищами, восходящими побегами и прикорневой розеткой листьев. Листья мелкие (1-2 см длиной), кожистые, частично зимующие, округлые или эллиптические, на верхушке всегда тупые, по краю мелкопильчатые, сверху зеленого, снизу сероватого цвета, на длинных черешках. Стебли 5-10 см высотой заканчиваются соцветием – однобокой слегка поникающей кистью длиной 1,5-4 см, состоящей из 3-8 зеленовато-белых, мелких, узкочашевидных цветков, с лепестками около 5 мм длиной. Столбики завязи 3-4,5 мм длиной, выдаются из венчиков. Плоды – сухие коробочки.

Заметно отличается от более обычного на Европейском Севере близкого вида ортилии однобокой (*Orthilia secunda* (L.) House), имеющей более крупные, островатые на верхушке, одинаково зеленые с обеих сторон листовые пластинки и более длинные столбики завязи (4-6 мм длиной).

Распространение. В НАО: Большеземельская тундра (басс. рр. Шапкина и Ортина, верховья р. Колва и ее приток Хараяха, среднее течение р. Море-Ю, руч. Дер-Шор в верховьях р. Адзьва), хр. Пай-Хой (г. Хубтапэ, басс. р. Хейяха). В России: низовья р. Мезень и междуречья Мезени и Сев. Двины (Кулойское плато), низовья р. Усы, Полярный, Северный и Средний Урал, к востоку от р. Енисей – почти по всей Сибири и Дальнему Востоку. В мире: горы Северной Монголии, Тянь-Шань, Гималаи, Восточный Тибет, арктические и субарктические районы Северной Америки. Сибирско-американский аркто-бореальный вид.

Места обитания. В НАО произрастает в кустарниковых (ерниковых и ивовых) моховых тундрах, ивняках на склонах речных террас, в пятнистых кустарничково-моховых и кустарничково-лишайниковых тундрах, среди скал, на нивальных луговинах, в напочвенном покрове островных лесов из ели сибирской (*Picea obovata* Ledeb.).

Местонахождения вида в НАО, несомненно, реликтовые, сохранившиеся в наиболее благоприятных экотопах. Наиболее характерные местообитания в континентальных районах Сибири – лиственничные леса.

Численность. Популяции вида очень малочисленны. Динамика их численности не исследована.

Лимитирующие факторы. Реликтовый характер сохранившихся популяций, низкая или ослабленная конкурентоспособность вида из-за положения на пределе своего распространения (краевые популяции), в отрыве от основного ареала. Вид уязвим при рубке деревьев, прогоне стад северных оленей, прокладке трубопроводов, нефтегазоразведочных и буровых работах.

В районе реализации объекта вид может быть встречен в кустарниковых (ерниковых и ивовых) моховых тундрах, ивняках на склонах речных террас.

4. Осиновик белый - ***Leccinum percandidum*** **(Vassilkov) Watling**

Семейство Болетовые – *Boletaceae*

Статус 4 – вид с неопределенным статусом.

Описание. Гриб с крупными трубчатыми плодовыми телами, развивающимися на почве. Шляпка полушаровидная, позднее распростертая, 6-12(20) см в диаметре, сухая, во влажную погоду слегка клейкая, белая или беловатая, с розоватым, кожано-коричневатым или даже сине-зеленоватым оттенком. Гименофор выемчатый, беловатый, позднее кремовый до беловато-серого, трубочки 1-3 см длиной, с мелкими округлыми порами, сначала одного цвета с трубочками, позднее серовато-охряными. Ножка толстая, утончающаяся к шляпке, 4-17 см длиной, 1,5-7 см толщиной, белая, с белыми отстающими чешуйками, в зрелости темнеющими, особенно в нижней части ножки. Мякоть белая, в основании ножки желтоватая или зеленоватая, на разрезе быстро окрашивается: в шляпке – в синевато-серый цвет, в ножке – в бледно-розовый, лиловатый или красноватый; затем окраска меняется на серую или фиолетово-коричневую до черноватой. Споровый порошок коричневатый.

Распространение. В НАО: распространен довольно широко в пойме р. Печоры и повсеместно по всей лесотундре и северной тайге, заходящей на южную окраину округа. В России: многие регионы европейской части, Западная и Восточная Сибирь. В мире: Европа, Северная Америка.

Места обитания и биология. Растет в лиственнично-березовых лесах, по берегам озер. Микоризный симбионт березы. Плодоносит с июля по сентябрь.

Численность. Встречается довольно часто, но в определенных лесотундровых сообществах (с участием березы) и одиночными экземплярами.

Лимитирующие факторы. Сокращение площади березовых лесов под влиянием хозяйственной деятельности (нефтегазодобывающей промышленности, вырубок, пожаров и осушения).

В районе реализации объекта вид может быть встречен по берегам озер в ерниковых тундрах и редколесьях.

6. Мероприятия по охране животного мира при строительстве и эксплуатации проектируемого промышленных производств.

Общие требования по охране объектов животного мира и среды их обитания, направленные на предотвращение гибели объектов животного мира, установлены главой III Федерального закона «О животном мире», которые регламентируют производственную деятельность в целях предотвращения гибели объектов животного мира, обитающих в условиях естественной свободы, в результате изменения среды обитания и нарушения путей миграции; попадания в водозаборные сооружения, узлы производственного оборудования, под движущийся транспорт и сельскохозяйственные машины; строительства промышленных и других объектов, добычи, переработки и транспортировки сырья; столкновения с проводами и электрошока, воздействия

электромагнитных полей, шума, вибрации; технологических процессов животноводства и растениеводства.

Требования по предотвращению гибели объектов животного мира при осуществлении производственных процессов подлежат выполнению при осуществлении производственных процессов в сельском, лесном хозяйстве и лесной промышленности, на производственных площадках с открыто размещенным оборудованием, гидросооружениях и водохранилищах, в местах размещения сырья и вспомогательных материалов, на водных транспортных путях и магистралях автомобильного, железнодорожного транспорта и аэродромах, а также при эксплуатации трубопроводов, линий электропередачи мощностью от 6 кВ и выше и линий проводной связи.

В целях предотвращения гибели объектов животного мира запрещается:

выжигание растительности, хранение и применение ядохимикатов, удобрений, химических реагентов, горюче-смазочных материалов и других опасных для объектов животного мира и среды их обитания материалов, сырья и отходов производства без осуществления мер, гарантирующих предотвращение заболеваний и гибели объектов животного мира, ухудшения среды их обитания;

установление сплошных, не имеющих специальных проходов заграждений и сооружений на путях массовой миграции животных;

устройство в реках или протоках запаней или установление орудий лова, размеры которых превышают две трети ширины водотока;

расчистка просек под линиями связи и электропередачи вдоль трубопроводов от подроста древесно-кустарниковой растительности в период размножения животных.

Природопользователи обязаны своевременно информировать специально уполномоченные государственные органы по охране, контролю и регулированию использования объектов животного мира и среды их обитания о случаях гибели животных при осуществлении производственных процессов, а также при эксплуатации транспортных магистралей, трубопроводов, линий связи и электропередачи.

Пользование участками лесного фонда и лесов, не входящих в лесной фонд, должно осуществляться при условии сохранения благоприятной среды обитания объектов животного мира. Режим пользования указанными участками в местах размножения, кормления и выращивания молодняка устанавливается органами исполнительной власти субъектов Российской Федерации по согласованию со специально уполномоченными государственными органами по охране, контролю и регулированию использования объектов животного мира и среды их обитания.

Промышленные и водохозяйственные мероприятия должны осуществляться на производственных площадках, имеющих специальные ограждения, предотвращающие появление на территории этих площадок диких животных. Для предотвращения гибели объектов животного мира от воздействия вредных веществ и сырья, находящихся на производственной площадке, необходимо:

хранить материалы и сырье только в огороженных местах на бетонированных и обвалованных площадках с замкнутой системой канализации;

помещать хозяйственные и производственные сточные воды в емкости для обработки на самой производственной площадке или для транспортировки на специальные полигоны для последующей утилизации;

максимально использовать безотходные технологии и замкнутые системы водопотребления;

обеспечивать полную герметизацию систем сбора, хранения и транспортировки добываемого жидкого и газообразного сырья;

снабжать емкости и резервуары системой защиты в целях предотвращения попадания в них животных.

При отборе воды из водоемов и водотоков должны предусматриваться меры по предотвращению гибели водных и околоводных животных (выбор места водозабора, тип

защитных устройств, возможный объем воды и другие), согласованные со специально уполномоченными государственными органами по охране, контролю и регулированию использования объектов животного мира и среды их обитания.

При сбросе производственных и иных сточных вод с промышленных площадок должны предусматриваться меры, исключающие загрязнение водной среды. Запрещается сброс любых сточных вод в местах нереста, зимовки и массовых скоплений водных и околоводных животных. При вводе в строй хранилища отходов производства и ограждающего его.

Для снижения факторов беспокойства (шума, вибрации, ударных волн и других) объектов животного мира необходимо руководствоваться соответствующими инструкциями и рекомендациями по измерению, оценке и снижению их уровня.

7. Мероприятия по охране растительного мира

Статья 46 Федерального закона "Об охране окружающей среды" от 10.01.2002 N 7-ФЗ устанавливает общие требования в области охраны окружающей среды при размещении, проектировании, строительстве, реконструкции, вводе в эксплуатацию и эксплуатации объектов нефтегазодобывающих производств, объектов переработки, транспортировки, хранения и реализации нефти, газа и продуктов их переработки.

Настоящие требования предусматривают производственную деятельность в целях предотвращения гибели объектов растительного мира:

Все строительные и эксплуатационные мероприятия должны предусматривать эффективные меры по очистке и обезвреживанию отходов производства и сбора нефтяного (попутного) газа и минерализованной воды, рекультивации нарушенных и загрязненных земель, снижению негативного воздействия на окружающую среду.

Строительство и эксплуатация объектов нефтегазодобывающих производств, объектов переработки, транспортировки, хранения и реализации нефти, газа и продуктов их переработки допускаются при наличии проектов восстановления загрязненных земель в зонах временного и (или) постоянного использования земель, положительного заключения государственной экспертизы проектной документации.

Для охраны редких и находящихся под угрозой исчезновения видов растений и грибов согласно требованиям Федерального закона "Об охране окружающей среды" от 10.01.2002 N 7-ФЗ учреждены Красная книга Российской Федерации (Постановление Правительства РФ от 19.02.1996 № 158 "О Красной книге Российской Федерации") и Красные книги субъектов Российской Федерации. Постановлением Правительства Республики Коми от 2.11.2006 № 278 «О Красной книге Республике Коми» учреждена Красная книга Республики Коми.

В них для сохранения редких и находящихся под угрозой исчезновения видов растений и грибов предусмотрены следующие требования при производстве строительных и эксплуатационных мероприятий:

- недопущение сплошного физического уничтожения биотопов;
- недопущение изменений гидрологического режима местообитаний;
- предотвращение разливов нефти, нефтепродуктов и иных химреактивов;
- предотвращение выбросов в атмосферу загрязняющих веществ;
- исключение возникновений пожаров;

8. Использованная литература и фондовые материалы

Александрова В.Д. Геоботаническое районирование Арктики и субарктики. – Л.,1977. – 187 с.

Ануфриев В.В. Наземные млекопитающие // Живая природа Ненецкого автономного округа / Под ред. И.А. Лавриненко, О.В. Лавриненко. – Нарьян-Мар, 2004. С. 59-68.

Красная книга Ненецкого автономного округа. Нарьян-Мар. 2019. — 456 с: ил.

Красная книга России: правовые акты (Официальной издание Госкомитета РФ по охране окружающей среды). – М., 2000. 149 с.

Красная книга Российской Федерации (растения и грибы). М.: Товарищество научных изданий КМК, 2008. 855 с.

Кузякин А.И., Рогачева Э.В., Ермолова Т.В. Метод учета птиц в лесу для зоогеографических целей // Ученые записки. - Т. LXV, вып. 3. - М.: Изд-во МОИП, 1958. - С. 99-103.

Матвеева Н.В. Зональность в растительном покрове Арктики.- С-Пб., 1998.- 220 с.

Млекопитающие. Китообразные, Хищные, Ластоногие, Парнопалые. – СПб, 1998. 285 с. (Фауна европейского Северо-Востока России. Млекопитающие; Т. 2. Ч. 2).

Млекопитающие. Насекомоядные, рукокрылые, зайцеобразные, грызуны. – СПб, 1994. 280 с. (Фауна европейского Северо-Востока России. Млекопитающие; Т. 2. Ч. 1).

Полевая геоботаника. Под ред. Е.М. Лавренко и А.А. Корчагина. М.-Л., 1959. т. 1; 1960т. 2; 1964 т. 3.

Программа и методика биогеоценологических исследований. М., 1974. 404 с.

Приказ Департамента природных ресурсов, экологии и агропромышленного комплекса Ненецкого автономного округа от 28 декабря 2016 г. № 85-пр «Об утверждении перечнях объектов растительного и животного мира, занесенных в Красную книгу Ненецкого Автономного округа, перечня объектов животного и растительного мира, исключенных из Красной книги Ненецкого Автономного округа, перечня объектов животного и растительного мира, нуждающихся в особом внимании к их состоянию в природной среде».

Птицы. Неворобьиные. – СПб, 1995. – 325 с. (Фауна европейского Северо-Востока России; Т. I, ч. 1.).

Птицы. Неворобьиные. – СПб, 1999. – 290 с. (Фауна европейского Северо-Востока России. Птицы; Т. I, ч. 2).

Равкин Ю.С. К методике учета птиц лесных ландшафтов // Природа очагов клещевого энцефалита на Алтае. - Новосибирск, 1967. - С. 66-75.

Степанян Л.С. Конспект орнитологической фауны России и сопредельных территорий. - М, 2003. 727 с.

Федеральный закон «О животном мире» № 52 от 24.04.1995.

Департамент природных ресурсов, экологии и агропромышленного комплекса Ненецкого автономного округа (Департамент ПР и АПК НАО)

Юридический адрес: ул. им. В.И. Ленина, д. 27, корп. В, г. Нарьян-Мар, 166000,
Почтовый адрес: ул. им. И.П. Выучейского, д. 36, г. Нарьян-Мар, Ненецкий автономный округ, 166000,
тел./факс +7 (81853) 2-38-55,
E-mail: dpreak@adm-nao.ru

Генеральному директору
ООО «Северо-Запад изыскания»

ТЕРЕНТЬЕВУ Е.В.

info@oooszi.ru

от 03.11.2022 № 7544
На № 10-1465 от 27.10.2022

Уважаемый Евгений Владимирович!

Обращение ООО «Северо-Запад изыскания», содержащее просьбу предоставить информацию природно-ресурсного характера по объекту «Обустройство куста № 102 Командиршорского месторождения» (далее – Объект), рассмотрено.

Сообщаем, что в районе нахождения Объекта может осуществляться прогон стад домашних оленей СПК Коопхоз «Ерв» и могут проходить пути миграции:

- перелётных водоплавающих птиц и болотно-луговой дичи: в весенний период в направлении с юго-запада на северо-восток и в осенний период в направлении с северо-востока на юго-запад;
- лося и бурого медведя: в летний период года в направлении с юга на север, в осенний период – с севера на юг.

Департамент ПР и АПК НАО не располагает информацией о наличии или отсутствии редких, уязвимых и охраняемых видов животных и растений, занесённых в Красные книги Российской Федерации и Ненецкого автономного округа, в районе нахождения и в границах локального участка, где планируется строить Объект.

На основании постановлений Правительства Российской Федерации от 19.01.2006 № 20, 05.03.2007 № 145, 16.02.2008 № 87 любое освоение земельного участка сопровождается инженерно-экологическими изысканиями с проведением собственных исследований на предмет наличия растений и животных, занесённых в Красные книги Российской Федерации и субъекта Российской Федерации.

Руководитель Департамента

ДОКУМЕНТ ПОДПИСАН ЭЛЕКТРОННОЙ ПОДПИСЬЮ
Сертификат 0613969800DBAD31A9460BB50B06EB7D77
Владелец **Чабдаров Альберт Маратович**
Действителен с 09.11.2021 по 09.02.2023

А.М. Чабдаров

Вокуев Андрей Валентинович
8(818-53) 2-38-65

Департамент природных ресурсов, экологии и агропромышленного комплекса Ненецкого автономного округа (Департамент ПР и АПК НАО)

Юридический адрес: ул. им. В.И. Ленина, д. 27, корп. В, г. Нарьян-Мар, 166000,
Почтовый адрес: ул. им. И.П. Выучейского, д. 36, г. Нарьян-Мар, Ненецкий автономный округ, 166000,
тел./факс +7 (81853) 2-38-55,
E-mail: dpreak@adm-nao.ru

Генеральному директору
ООО «Северо-Запад изыскания»

ПОПОВУ П.А.

от 01.11.2022 № 7471
На № 10-1468 от 27.10.2022

Уважаемый Павел Александрович!

Департамент природных ресурсов, экологии и агропромышленного комплекса Ненецкого автономного округа сообщает о том, что на территории проведения проектно-изыскательских работ по объекту «Обустройство куста № 102 Командиршорского месторождения» осуществляет деятельность по разведению северных оленей сельскохозяйственный производственный кооператив колхоз «Ижемский оленевод и Ко» (далее – СПК «Ижемский оленевод и Ко»).

Для получения информации о путях миграции оленей по изыскиваемым участкам предлагаем обратиться в СПК «Ижемский оленевод и Ко». Контактные данные организации: 169464, Республика Коми, Ижемский район, с. Сизябск, ул. Чупрова К.К., д. 22, телефон: +7 (82140) 9-64-89, адрес электронной почты: iolenevod@mail.ru.

Руководитель Департамента А.М. Чабдаров

ДОКУМЕНТ ПОДПИСАН
ЭЛЕКТРОННОЙ ПОДПИСЬЮ

Сертификат 0613969800DBAD31A9460BB50B06EB7D77
Владелец **Чабдаров Альберт Маратович**
Действителен с 09.11.2021 по 09.02.2023

Булыгин Юрий Николаевич +7 (818-53) 2-38-69

Российская Федерация
Ненецкий автономный округ

Сельскохозяйственный производственный кооператив колхоз
Ижемский Оленевод и Ко

166002 Ненецкий автономный округ,
п. Искателей, ул. Спортивная, д. 1
Почтовый адрес: Республика Коми, Ижемский район,
с. Сизябск, ул. Чупрова К.К., д.22
тел/факс. 8 (82140)9-63-24
E-mail: IgOlenKo@rambler.ru

ООО «Лукойл-Коми»

№ 31 от 18.01.2021 г.

СПК колхоз «Ижемский Оленевод и Ко» в ответ на Ваш запрос исх. № 889-108-РВАК от 05.10.2020 г. «О предоставлении информации о наличии пастбищ» сообщает, что в районе выполнения проектно-изыскательских работ по объекту «Обустройство куста № 102 Командиршорского месторождения» действительно имеются пастбища, но пути перегона оленей проходят без переходов.

И.о.Председателя Филичкин Л.В.

Сельскохозяйственный производственный кооператив
Коопхоз «Ерв»
166715, Архангельская обл.,
Ненецкий автономный округ,
пос. Красное

Тел/ факс- 8(818-53) 4-83-70; 4-86-02

Erv111@yandex.ru

Начальнику службы экологии
ООО «СЗИ»
Е.В. Алфертьевой

№ 284 от 24 ноября 2022 г.

На Ваш исходящий 23.11.2022 № 11-1671 Сельскохозяйственный производственный кооператив Коопхоз «Ерв» сообщает, что в районе Командиршорского месторождения нет пастбищ и путей перегона домашних оленей, принадлежащих кооперативу.

С уважением,
Председатель
СПК Коопхоз «Ерв» И.П. Хабаров

РОСГИДРОМЕТ

ФЕДЕРАЛЬНОЕ ГОСУДАРСТВЕННОЕ БЮДЖЕТНОЕ УЧРЕЖДЕНИЕ «СЕВЕРНОЕ УПРАВЛЕНИЕ ПО ГИДРОМЕТЕОРОЛОГИИ И МОНИТОРИНГУ ОКРУЖАЮЩЕЙ СРЕДЫ» (ФГБУ «Северное УГМС»)

ул. Маяковского, 2, г. Архангельск, 163020
Телеграфный адрес: Архангельск Гимет
Телефон (8182) 22-16-63;
Факс (8182) 22-14-33
E-mail: norgimet@arh.ru
ОКПО 37650135 ОГРН 1112901011640
ИНН/КПП 2901220654/290101001

ООО «СЗИ»
Начальнику БРП
М.В. Кочетовой

ул. Октябрьская, д. 14,
г. Ухта, Республика Коми,
169300

эл. почта: info@oooszi.ru

от 23.05.2019 № 07-34-к-2889
На № 05-0568 от 08.05.2019

О выдаче климатических данных
по М-2 Хорей-Вер

Сообщаю для ООО «СЗИ» климатические данные по М-2 Хорей-Вер для выполнения проектно-изыскательских работ.

Средняя максимальная температура воздуха наиболее жаркого месяца (июль)	18,9 °С
Средняя месячная температура воздуха наиболее холодного месяца (январь)	-19,3 °С
Скорость ветра, повторяемость превышения которой составляет 5%	10,1 м/с

Повторяемость (%) направлений ветра и штилей за год

С	СВ	В	ЮВ	Ю	ЮЗ	З	СЗ	Штиль
9	10	15	7	16	20	14	9	4

И.о. начальника управления Н.И. Фролов

ДЛЯ СПРАВОК

Рупышева Лариса Геннадьевна
ведущий метеоролог-
руководитель группы климата
☎ (8182) 22 32 46 доп. 1041

ФЕДЕРАЛЬНОЕ АГЕНТСТВО ПО РЫБОЛОВСТВУ
(РОСРЫБОЛОВСТВО)

СЕВЕРОМОРСКОЕ ТЕРРИТОРИАЛЬНОЕ УПРАВЛЕНИЕ ФЕДЕРАЛЬНОГО АГЕНТСТВА ПО РЫБОЛОВСТВУ
(СЕВЕРОМОРСКОЕ ТУ РОСРЫБОЛОВСТВА)

Коминтерна ул., д. 7, г. Мурманск, 183038
Тел. (8152) 79-81-00; факс: (8152)79-81-26
ОКПО 94345136, ОГРН 1075190009795
ИНН/ КПП 5190163962/519001001
E-mail: murmansk@sevtu.ru
http://sevtu.ru

от 05.07.2022 № 11-53/3127
на № 06-0447 от 01.06.2022

ООО «Северо-Запад изыскания»

169300, Республика Коми, г. Ухта
Ул. Октябрьская, д. 14

info@oooszi.ru

8(8216)700-293

О рыбоохранных зонах водных объектов

Североморское ТУ Росрыболовства (далее – Управление) рассмотрело запрос о ширине рыбоохранных зон, о рыбохозяйственном значении и рыбохозяйственных заповедных зонах водных объектов, расположенных на территории Ненецкого автономного округа, сообщает следующее.

На основании приказа Росрыболовства от 25.02.2022 № 104 «О признании утратившими силу некоторых нормативных правовых актов Федерального агентства по рыболовству в сфере рыбного хозяйства в части установления рыбоохранных зон» (начало действия документа 31.05.2022) рыбоохранные зоны водных объектов отменены. Рыбохозяйственные заповедные зоны для водных объектов Ненецкого автономного округа, в том числе для Баренцева моря в настоящее время не установлены.

Таким образом, при планировании хозяйственной деятельности в водоохранных зонах и прибрежных защитных полосах водных объектов следует учитывать ограничения, предусмотренные ст. 65 Водного кодекса Российской Федерации, а также требования ст. 50 Федерального закона от 20.12.2004 № 166-ФЗ (ред. от 30.12.2021) «О рыболовстве и сохранении водных биологических ресурсов»

Для получения информации об установленных водоохранных зонах, прибрежных защитных полосах и рыбохозяйственных заповедных зонах указанных в запросе водных объектов Вам необходимо обратиться в Департамент природных ресурсов и агропромышленного комплекса Ненецкого автономного округа.

Для получения информации о рыбохозяйственном значении водных объектов, указанных в запросе, Вам необходимо обратиться в Полярный филиал ФГБНУ "ВНИРО" ("ПИНРО" им. Н.М. Книповича)

Заместитель руководителя Управления К.З. Долишний

Цюлюпа Анна Игоревна, 8(81853) 4-72-64

ФЕДЕРАЛЬНОЕ АГЕНТСТВО ВОДНЫХ РЕСУРСОВ
(РОСВОДРЕСУРСЫ)

ДВИНСКО – ПЕЧОРСКОЕ БАССЕЙНОВОЕ ВОДНОЕ УПРАВЛЕНИЕ
(Двинско-Печорское БВУ)

Отдел водных ресурсов по Архангельской области и Ненецкому автономному округу

163000 г. Архангельск, наб. Северной Двины, 56
Тел. (8182) 20-79-48, тел./факс (8182) 21-03-56
E-mail: arh_nao@dpbvu.ru

От 31.10.2022 № А-22/ 1857

Начальнику службы экологии
ООО «СЗИ»

Е.В. Алфертьевой

ул. Октябрьская, д.14,
г. Ухта, Республика Коми, 169300

info@oooszi.ru

О предоставлении сведений из АИС ГВР

Уважаемая Елена Владимировна!

Отдел водных ресурсов по Архангельской области и НАО Двинско-Печорского БВУ направляет запрашиваемые сведения о водном объекте – **р. Болван-Ю** (Ненецкий автономный округ) из государственного водного реестра, согласно заявлению от 28.10.2022 № 10-1504 (вх. от 28.10.2022 № 2684) по форме:

-1.9-гвр: «Водные объекты. Изученность».

По формам 2.5-гвр, 2.6-гвр, 2.7-гвр, 2.10-гвр, 2.11-гвр, 2.12-гвр, 2.13-гвр, 2.14-гвр, 2.15-гвр, 3.1-гвр, 3.2-гвр, 3.3-гвр сведения в государственном водном реестре отсутствуют.

Одновременно с этим, сообщаем, что согласно данных справочника «Ресурсы поверхностных вод СССР. Гидрологическая изученность. Северный край», 3 том под редакцией И.М. Жила, г. Ленинград. 1965г.;

р. Болван-Ю – правый приток реки Лая. Длина водотока 29 км, расстояние до устья 214 км. Код ГВК водного объекта - 20/БАР/ПЕЧОРА/0687/0214. Код водохозяйственного участка (ВХУ): 03.05.03.001 – «Печора от впадения р.Уса до в/п Усть-Цильма».

Приложение: на 1 л. в 1 экз.

Заместитель руководителя –
начальник отдела С.О. Нагибин

М. Н. Вешняков
(8182) 20 79 48

1.3.1 Водные объекты. Изученность. (форма 1.9-гвр)

Бассейновый округ: 03 - Двинско-Печорский бассейновый округ

Наименование водного объекта	Тип водного объекта	Код водного объекта	Принадлежность к гидрографической единице	Наличие сведений				Примечание
				Гидрометрия	Морфометрия	Гидрохимия	Гидробиология	
1	2	3	4	5	6	7	8	9
Болван-Ю	21 - Река	03050300112103000073539	03.05.03 - Печора ниже впадения Усы		+			214 км по пр. берегу р. Лая

ФЕДЕРАЛЬНОЕ АГЕНТСТВО ВОДНЫХ РЕСУРСОВ
(РОСВОДРЕСУРСЫ)

ДВИНСКО – ПЕЧОРСКОЕ БАССЕЙНОВОЕ
ВОДНОЕ УПРАВЛЕНИЕ
(Двинско-Печорское БВУ)

Отдел водных ресурсов по Архангельской
области
и Ненецкому автономному округу

163000 г. Архангельск, наб. Северной Двины, 56
Тел. (8182) 20-79-48, тел./факс (8182) 21-03-56
E-mail: arh_nao@dpbvu.ru

От 31.10.2022 № А-22/1853

Начальнику службы экологии
ООО «СЗИ»

Е.В. Алфертьевой

ул. Октябрьская, д.14,
г. Ухта, Республика Коми, 169300

info@oooszi.ru

Об отсутствии сведений в АИС ГВР

Уважаемая Елена Владимировна!

Отдел водных ресурсов по Архангельской области и НАО Двинско-Печорского БВУ согласно заявлению от 28.10.2022 № 10-1504 (вх. от 28.10.2022 № 2684/4) сообщает, что сведения и (или) копии документов, содержащих сведения, включенные в государственный водный реестр о водном объекте – **озеро без названия** (Ненецкий автономный округ, координаты: северная граница - 67°10'11,65", 55°40'59,85"; южная граница - 67°10′08,42″, 55°41′01,63″).

[V] отсутствуют в государственном водном реестре.

Заместитель руководителя –
начальник отдела

С.О. Нагибин

М.Н. Вешняков
(8182) 20 79 48

ФЕДЕРАЛЬНОЕ АГЕНТСТВО ВОДНЫХ РЕСУРСОВ
(РОСВОДРЕСУРСЫ)

ДВИНСКО – ПЕЧОРСКОЕ БАССЕЙНОВОЕ
ВОДНОЕ УПРАВЛЕНИЕ
(Двинско-Печорское БВУ)

Отдел водных ресурсов по Архангельской
области
и Ненецкому автономному округу

163000 г. Архангельск, наб. Северной Двины, 56
Тел. (8182) 20-79-48, тел./факс (8182) 21-03-56
E-mail: arh_nao@dpbvu.ru

От 31.10.2022 № А-22/ 1854

Начальнику службы экологии
ООО «СЗИ»

Е.В. Алфертьевой

ул. Октябрьская, д.14,
г. Ухта, Республика Коми, 169300

info@oooszi.ru

Об отсутствии сведений в АИС ГВР

Уважаемая Елена Владимировна!

Отдел водных ресурсов по Архангельской области и НАО Двинско-Печорского БВУ согласно заявлению от 28.10.2022 № 10-1504 (вх. от 28.10.2022 № 2684/3) сообщает, что сведения и (или) копии документов, содержащих сведения, включенные в государственный водный реестр о водном объекте – **руч. Без названия** (Ненецкий автономный округ, координаты: исток - 67°11'04,54", 55°42'32,48"; устье - 67°10′58,92″, 55°44′05,45″).

[V] отсутствуют в государственном водном реестре.

Заместитель руководителя –
начальник отдела

С.О. Нагибин

М.Н. Вешняков
(8182) 20 79 48

ФЕДЕРАЛЬНОЕ АГЕНТСТВО ВОДНЫХ РЕСУРСОВ
(РОСВОДРЕСУРСЫ)

ДВИНСКО – ПЕЧОРСКОЕ БАССЕЙНОВОЕ
ВОДНОЕ УПРАВЛЕНИЕ
(Двинско-Печорское БВУ)

Отдел водных ресурсов по Архангельской
области
и Ненецкому автономному округу

163000 г. Архангельск, наб. Северной Двины, 56
Тел. (8182) 20-79-48, тел./факс (8182) 21-03-56
E-mail: arh_nao@dpbvu.ru

От 31.10.2022 № А-22/ 1855

Начальнику службы экологии
ООО «СЗИ»

Е.В. Алфертьевой

ул. Октябрьская, д.14,
г. Ухта, Республика Коми, 169300

info@oooszi.ru

Об отсутствии сведений в АИС ГВР

Уважаемая Елена Владимировна!

Отдел водных ресурсов по Архангельской области и НАО Двинско-Печорского БВУ согласно заявлению от 28.10.2022 № 10-1504 (вх. от 28.10.2022 № 2684/2) сообщает, что сведения и (или) копии документов, содержащих сведения, включенные в государственный водный реестр о водном объекте – **руч. Без названия** (Ненецкий автономный округ, координаты: исток - 67°10'26,25", 55°40'26,59"; устье - 67°09′40,56″, 55°39′43,35″).

[V] отсутствуют в государственном водном реестре.

Заместитель руководителя –
начальник отдела

С.О. Нагибин

М.Н. Вешняков
(8182) 20 79 48

ФЕДЕРАЛЬНОЕ АГЕНТСТВО ВОДНЫХ РЕСУРСОВ
(РОСВОДРЕСУРСЫ)

ДВИНСКО – ПЕЧОРСКОЕ БАССЕЙНОВОЕ
ВОДНОЕ УПРАВЛЕНИЕ
(Двинско-Печорское БВУ)

Отдел водных ресурсов по Архангельской области
и Ненецкому автономному округу

163000 г. Архангельск, наб. Северной Двины, 56
Тел. (8182) 20-79-48, тел./факс (8182) 21-03-56
E-mail: arh_nao@dpbvu.ru

Начальнику службы экологии
ООО «СЗИ»

Е.В. Алфертьевой

ул. Октябрьская, д.14,
г. Ухта, Республика Коми, 169300

info@oooszi.ru

От 31.10.2022 № А-22/ 1856

Об отсутствии сведений в АИС ГВР

Уважаемая Елена Владимировна!

Отдел водных ресурсов по Архангельской области и НАО Двинско-Печорского БВУ согласно заявлению от 28.10.2022 № 10-1504 (вх. от 28.10.2022 № 2684/1) сообщает, что сведения и (или) копии документов, содержащих сведения, включенные в государственный водный реестр о водном объекте – **руч. Без названия** (Ненецкий автономный округ, координаты: исток - 67°09'47,70", 55°41'04,65"; устье - 67°09′15,94″, 55°40′29,97″).

[V] отсутствуют в государственном водном реестре.

Заместитель руководителя –
начальник отдела

С.О. Нагибин

М.Н. Вешняков
(8182) 20 79 48

Взам. инв. №	Подп. и дата	Инв. № подл.

Изм.	Кол.уч	Лист	№док.	Подп.	Дата	87-04-НИПИ/2019-1-ППТ.Т2	83